盛京時報
晚刊
七月廿二日發行
發行所 康德新聞社奉天支社

培養青少年推進聖業
東亞教育大會開幕
各國代表致詞午後臨谷會長招宴

建國十周年慶祝東亞教育大會開會式、廿二日午後一時、在滿鐵厚生會館舉行、滿洲國側大會總裁張國務總理、會長谷民生部大臣、副會長源田同次長以下各役員代表、日本側河原東京文理大學長以下各代表、中華民國側國民政府教育部政務次長戴英夫氏以下各代表、泰國代表駐滿泰國公使館萬佳斯克一等書記官、蒙疆代表興蒙學院長赴克巴圖爾氏等各國代表來賓五百餘名出席、首先向建國神廟、宮城並帝宮遙拜、繼之對於滿洲建國殉職英靈及致大東亞建設之英靈、致感謝之默禱、然後、大會總裁張國務總理、會長谷民生部大臣、日本中華民國及國內參加者代表、有所祝辭、而貴外交部大臣、三宅協和會中央本部長、張建國十周年慶祝會總裁、橋田文相(代理)汪中華民國國民政府行政院長(代理)李教育部長致祝辭遂告閉式、午後二時五十分、聽取武部總務長官之特別講演、同四時半、觀覽滿映近作「強健的草原」及「開拓地點描」此等均係介紹我滿洲國之電影、觀賞之餘、更促進對於我國之認識矣、夜六時半、全體人員、臨席谷會長在中央飯店主辦之招待會、

打倒美英建設新秩序之大東亞戰爭、由於親邦日本、赫赫戰果、現正爲百戰百勝之時、東亞共榮圈各國教育界代表者相聚一堂、爲擔負次代東亞之青少年育成之根幹、且協議興亞教育推進方策、故由民生部主催慶祝滿洲建國十周年東亞教育大會、由滿洲國內及北由樺太南至巴拉烏島全日本暨參之親邦代表及鄰邦中華民國蒙疆並今回與滿洲國正式開始國交之新興泰國各代表並來賓五百餘名出席之下、廿二日起亘三日間、於慶祝建國十周年之喜聲中、在國都新京盛大嚴肅開幕、試觀建設東亞新秩序之先驅滿洲建國之聖業、朝經十年、政治、經濟、文化各部門、莫不突飛猛進、滿洲國之教育界亦有所進步初等教育方面康德二年其兒童數僅有九十五萬名內外、

而現在已超其二倍半之二百五十萬名、其高等教育方面大同元年僅有三校、學生數不過百七十一名、而現在學校數十八校、學生數有八千名之多內容顯著充實、以新的意義及使命、而建設之滿洲國之興隆、教育之責、極爲重大爲育成此獨創國家之國民、甚於練成把握建國之國基、則滿洲國之教育當然有所進步、故以日本爲盟主確立東亞共榮圈之聖業日益進展、當建國十周年之滿洲國集結興亞教育之總力開催東亞教育大會者與以東亞教育界之影響莫大焉、

大會 第一日之二十二日在午前八時、參加者一同集合於本會場滿鐵厚生會館、先分乘共公汽車於同八時十分由會場出發、赴帝宮前奉拜建國神廟並 帝宮、次赴 忠靈塔前、對護國忠魂致敬虔之祈禱之後、又赴南嶺參拜建國忠靈廟對建國之英靈行感謝之默禱、同十一時四十分歸還會場、在敷島高女出席午餐之後、午後一時在厚生會館出席大會開會式云、

以教育練成第二代
會長谷民生部大臣致詞

茲將東亞教育大會、會長谷民生部大臣之致辭要旨誌之如下

前年曾於日本開催紀元二千六百年記念東亞教育大會、各國代表者會於一堂和氣靄靄裡關于東亞新秩序建設之教育的協力及日滿華教育者之親和連繫強化二問題、遂行協議懇談、以亞細亞復興爲目指、表示強烈意氣者實爲劃期的盛事也、此乃爲諸位所共知也、本大會繼承前年於日本之東亞教育大會之精神、以圖教育關係者、大同結團的親和、同時關于積極的興亞教育之推進方途、相互交換意見吾等之信念愈愈強固、勇往邁進 大東亞新秩序之途、惟完成大東亞新秩序建設之大業者、非容易之事也、即東亞各國以日本爲中心鞏固團結、堅持堅忍不拔確固不動之信念事總力而爲之、方能達成所期之最重要之國民之練成亦從事教育者之實務實爲重大、因吾等各各立場相異、所謂建設東亞新秩序必以共同之目標、練成國民者也、幸今天諸君在百忙之中參加此會希望所有之意見、只管相互協議、以資達成本大會之目的云、

力求興亞教育歸一
大會總裁張總理致詞要旨

東亞教育大會開會式席上、大會總裁張國務總理致辭要旨如左、

大東亞戰爭連勝之下、亞細亞民族興隆機運之行將成熟、當是時也我滿洲帝國、欣逢建國十周年、國礎愈固、國運益隆昌、實不勝欣慶之至、値此佳年、榮蒙東亞各國教育關係各位、惠臨參加、並多數來賓蒞席、得開建國十周年慶祝東亞教育大會、余最所欣快、今觀邦日本帝國、基於崇高大理想、以其無比之國力、芟除過去數世紀美英之邪惡、使東亞諸民族、脫離其桎梏、克服凡有障碍、建設大東亞新秩序、以招來恒久和平、增進人類永遠之福祉、而東亞各國、亦擧總力、協力此聖戰、邁進完遂此目的、此實有史以來之大業也、茲大東亞共榮圈各國教育關係者、會集一堂、擬議親亞團結、關於此次聖戰目的之必須歸一之興亞教育推進方途、有所具議、洵是培植大東亞興隆之根底、意義最深、惟教育爲國力之大本、大業完成、一在於教育關係各位不動搖之信念與彊力之實踐、實鑒於現下世界諸情勢與興亞教育之重大使命、和協懇談、以抱負經綸、各各披瀝其蘊、遠成本大會所期之目的是所祈念不已者也、

各省聯皆熱心議事
中央本部昨開視察報告會

本年度協和會省聯舉開之際、中央本部爲視察各省聯之協議狀況起見、日前曾派遣本部職員、分赴各省視察、於各省聯舉會後、各派遣視察員、業經歸京協和會中央本部、爲明瞭省聯現地實情起見、乃特於日昨(廿一日)午前九時起、於第二會議室舉行省聯報告會、當時出席者、除省聯視察員外並有三宅中央本部長王指導部長、[illegible]各參事等、約廿餘名參加、當由各視察員對于省聯舉行之熱烈情形、分別加以報告、綜合各視察員報告之總意、大體本年度之省聯、皆充滿時局彩色、幾乎無一件議案不合於滿國民總進軍協助聖戰之精神、是以於各協議員熱烈討議下、曾造成了空前未有之成績、所以本年之省聯有最佳之成果云云、

協和會紀念行事
各地參加人數決定

本月廿五日協和會創立十週年紀念爲期已迫、協和會中央本部方面、擬舉行之各種盛大紀念行事、如皆準備完竣、對全滿各省、市、縣、旗事務長參加人數、已行決定、茲誌之如左、

△奉天省下、市、縣、旗參加之事務長二十名、△錦州省下二十名、△濱江省下十七名(內駐在員一名)△吉林省下十八名、熱河省喀喇右旗事務長一名、△安東省下十五名、△三江省下十一名、△間島省下五名、△通化省下九名、△牡丹江省下五名、△東安省下八名、△北安省下十四名、△黑河省下五名、△興東省下三名、△興北省下二名、△興西省下十七名、△四平省下十名云

新設四縣本部及辦事處兩處

協和會創立十周年之本年、中央本部預定新設縣本部四處、辦事處兩處、藉作爲本年紀念事業、並資以十周紀念爲始、邁上協和運動之新航道、而期協和政治之普被於全國、茲將預定設置之縣本部及辦事處地名誌之左、縣本部開設預定地饒泉縣(龍江)東興縣(濱江)呼瑪縣遜河縣(黑河)、辦事處、設置預定縣―富裕縣―錦東縣(龍江)漠河縣(黑河)

奇襲揚集附近共匪
傷敵四百擄獲戰利品多數

[開封廿一日電]隴海線歸德北方六十四公里定陶附近、有共匪約三千人、因爲孫良誠軍參加和平陣營、其後、情勢漸陷於不利、但是還有不斷的蠢動之勢、所以日軍小池討伐隊、十八日在歸德西北方三十公里揚集附近奇襲共匪數導第一旅三個團、與以潰滅的打擊、敵遺棄死屍四百具、步槍一百廿五枝、手榴彈五百顆、

日豫省作戰 六月中戰績

[開封廿一日電]河南○○部隊在六月中綜合戰果如左

交戰次數	一四〇
交戰敵兵力	二九一三四
敵遺棄死屍	三八五八
捕虜	一五七
鹵獲品	
步槍	一一七〇
步槍子彈	九八三三五
自動步槍	一七
輕機關槍	六六
同子彈	六八二

(二)孤島上

一般人以爲到了南洋、到處都有青鮮果、到處都有青青菜、其實、却大謬不然、那兒多是砂磯的珊瑚礁、除了椰子和些喬木外、什麼也不生長、普通那些果實和青菜、簡直就不能够生長、啊！那兒沒有娛樂、沒有慰安、齎來故國育信的船、也很少凌波而來、這絕海的孤島、每天三頓飯、儘吃的是罐頭、但、守在第一線上的勇士們、果從何處運來鮮果實和青菜呢？他們在軍務餘暇、找塊小地方、種些洋杏瓜和青菜之類、當那些東西成熟時、勇士們該何等的愉快啊、他們忘掉了辛苦、兩頰流溢着故國的香郁(海軍省許可濟第五七一號)

舉開自興村長會議
官民歡聚一堂開誠懇談

政府召集負全國農村自興更生重任之各省自興村長、二十一日來京參拜見學後於廿二日午前九時、齊集國務院講堂、舉行全國第一次自興村長會議、當時出席者、張國務總理武部長官谷民生于與農兩大臣王總務廳次長、岡本地方處長及其他關係官、各省自興村長約百餘名聚集一堂、開會如儀後、首由吳地方處參事官致開會辭、然後由國務總理大臣武部長官、民生與農兩大臣及王次長之致詞相繼朗讀、最後由岡本處長訓詞後、午前行事終了、

宣德達情使命重大
張總理致詞鼓勵各村長

第一次全國自興村長懇談會席上、張國務總理大臣之致辭要旨如下、

我國建國以來、於茲業已十載、雖於極短之期間中而有國運如此隆昌、國基如此鞏固者、皆賴親邦日本援助之所賜也、故吾等官民、除向日本表示謝意外、同時爲村長諸君更須覽察時局責任之重大、並希歸還地方後、更須本諸政府之方針、與今次聖戰之眞意、徹底指導村民、以群起群助、同甘共苦之大精神向前邁進是所至盼、所謂天下無難事、吾人果能努力耕作、則政府所招集之自興村長會議、乃爲建國以來之創舉、即其他各國、亦爲所罕見者、因是今次之會議、實有深遠之意義、當此世界大變遷之今日、我等擔負國民、必須自覺自身之任務、努力向前達成自己所負之任務、今次之戰爭、非同往昔、乃係東亞民族解放之戰爭、建設明朗之大東亞、因此爲國民無者、必須協力國家、因國家之存在、必無人民之生存、所以諸位、對於此點、宜十分瞭解、將自己所抱懷之意見、借此機會、充分陳述於政府、將中央之意旨、詳細傳達於地方、無事不成、尤其身負第一線增產重任之諸位村長之使命更爲重大、除謀自給自足外、更宜以已所餘、供諸他方、有厚望焉、

率先躬行實踐
武部長官諄諄致訓

全國自興村長懇談會之第二日、席上武部長官演說要旨如左、

自我國之對外任務及國民生活安定各項觀之、農產物之增產、乃係重要之政策、增產雖有幾多方策推行、時要在得人、政府今以諸君之村落爲自興村、其意固在增產、然爲製造成理想的農村、養成自興精神也、所謂自興村之政策、決非固定不移、當視其村之實情、籌以明瞭爲行之政策、村長自身尤宜率先躬行、村民亦必向同一之目的而協力、總之自興村須由人的方面作起、此次指定之自興村計爲七五處、全賴諸君以自興精神、造成完美之農村以爲鄰村之規範云云

改善配給種子
地方紛陳意見

自興村長懇談會第二日午後之懇談會、(廿一日)自午後一時起至午後五時、席上關於現地之實情各自興村長皆有熱烈意見之陳述、希望中央予以善處、就中關於農產物種子配給及時局需要特用作物適地栽培之問題、尤成爲懇談之中心、其對於中央施政之參考、實所裨益、即關於種子問題各村長皆力述、當局配給種子之不良、衷心希望今後宜加以善處、其意見大意謂種子最好使由當地原種圃之種子、但爲期原種圃種子之優良當局必須提高原種圃種子之價格、或予以相當之獎勵金、至於所需之經費、以目下當局種子輪送費充當、實爲綽綽有餘、如此、經營原種圃者、始能盡力耕作、而使其成爲優良之種子、此外關於時局用特用作物之指定栽培、務必於年前(未收穫以前)通知地主、以便準備優良種子、否則種子以及其他準備不妥、必不能增產、其次對於時局需要之特用作物栽培、(洋麻等)當局宜注意適地栽培、不然必不能收穫、各方均有提言、關於以上二點(對於種子問題)當局答謂、現已組成優良品種獎勵委員會、依實績而言、種子今年較諸客歲爲佳、迨至來年、必更能良好、至於特用作物適地栽培問題、過去因現地調查之不周滿、今後對於栽培必經自興村協和會或自興村委員會協議後、始能決定栽培、此外關於各自興村長之現地體驗意見、當局已決定採用由此今後自興村之運營、將必愈趨合理云、

自興村長懇談會(張總理致詞)

午後議事情況

建國十年以來、政府創擧召開的全國各省自興村村長懇談會、於本月二十一日午前九時、在國都國務院講堂隆盛舉開、午後一時繼續開會、王總務廳次長、地方處耿參事官、吳參事官、總務廳王庶務科長及其他關係官仍熱心出席參加、各自興村長之精神非常飽滿、開會後首先由耿參事官發表地方處之所期事項

『希望各自興村村長、務心要努力提倡全体主義、在這樣非常時局下、我國國民和蒙受浩劫的歐西人比較起覺是幸福百倍、怎能還走他們的復轍今後要根除不良的自由主義觀念、一個人的好壞是有關於全村、全縣、全省、以至全國的、尤其對於地方物資配給的問題關係民生更爲重大、本年度是各省自興村創立之年、如有幾村自興成績不良、就足以破壞了全體自興村的計劃的、其次關於各村村民的負担及攤派之合理問題、絕不可因情面而忘掉了公平、要得謀位村長已受得國家的高等官待遇了、務必担當起來所負的重任、達成政府之所期爲所至盼。』

由二時起開始政府聽取各村村長之意見、奉天省鐵嶺縣遼海屯村長張欽之等謂此次聽得中央政府當局的指示、今後已有所遵循、决以身垂範向前邁進、但希望當局更派遣優秀之指導人材以求辦事計劃之實現同時對於農產資金之貸與應增額、以免農民心有而餘力不足之苦、

此時王總務廳長發表意見謂、各位村長既知所負責任重大、必得要有正氣對於縣方面的命令、必得考核應答、以免村民受難、如遇有不當的事件可向政府報告、以求改善、

最後更有吉林省通陽縣伊舟村村長劉治民、陳述意見謂集團部落很有碍農產物之增產、現在治安已確立、很可以散開十家或二十家建設小屯莊、以便農耕以後更有通化等省村長發表意見、開誠佈公的懇談備收達情之効果、直至午後五時許第一日懇談始告終了云、

(21)

盲

野鶴 作

『不嗎，他是誰家的，我有媽呀』！小劉一聽立時就火兒啦，

『雜種，出去！』

幸虧姑姑拉的快不然又得挨一腳，

『小孩子知道什麼呀，來我每人給你幾個錢買糖喫』於是弟弟妹妹小孩子每人都給一塊錢，一家人更是眉開眼笑，誰不誇一聲，

『新媳婦眞開通！』

新太太又由提包內取出一方手帕一双襪子獻給靜萱老太太，樂的連嘴都合不上了，

『喲！這眞是，這手帕害是純絲的哪，這襪子害是純棉線的哪！』

靜萱他也取出一個赤金鑲子，一付假克里克絲的眼鏡送給妹妹，算是見面之禮。不過態度不十分自然，彷彿有一種威權過着他不敢不如此的。

一家人和氣靄靄的用過了晚飯。

晚上，靜萱自動的搬到外間去，其間雖然經過新太太的嫡留，然而終於在苦笑勉強狀況下，而很熱心的撒出去了。大女孩睒着眼問媽，

『媽！俺的屋子怎們讓給他了呢？』結果換了媽媽兩巴掌挨了姑姑瞪兩眼，

小劉從天一黑，就放開無線電，後來還是覺着不高興，又由房東那裡借來一套戲匣子，唱了不少流行歌，一直鬧到十二點以後，才收拾睡覺。

從今以後，田小姐就平平安安的作劉家親太太了，每天居然早起晚睡，洗衣作飯侍奉婆婆，有時買些糖果之類分給家裡人，這樣不到一星期自己家中人不用說，連全院中的人也歌功頌德的稱贊新太太的賢惠了，而且誰不羨慕小劉眞是幸福。

這樣過了十幾天。

又是一個深夜裡，一院子人都入夢了，忽然

『哈！哈！哈：』

這笑聲好似荒林月夜的梟鳴，小劉第一個先驚醒了，火急的捻開了電燈，田小姐穿着一件白色小背心，綠色小襯叉，赤着兩脚盤坐在炕上，兩眼瞪的似鈴鉿一樣，手扠着腰仍是，

『哈－哈－哈－』

這笑聲直刺破了這全家人的神經中樞，全家人都起來了，擠了一屋子。這時新太太隸然正坐着，頻頻用手抹嘴上無形的鬍子，那神氣很似一個大官僚，她的口音也好似故意放粗一些，

『我說寅東，你小子眞渾蛋哪！』

小劉登時就嚇的變了色，一家人都張大了嘴屏息的聽着，

『我在世的時候，不是說過你娘婦命犯八敗嗎，早就應該休她，你偏不肯。後來她上商家偸人家東西，叫人找到家裡來，爸爸我一氣就病死了，爸爸不是他氣能死嗎？你怎們害留着他呀，』

他又乾嗲一聲，搖頭幌腦的擺架子。老太太毛啦，

『嚇！你是他爸爸嗎？你在陰間怎們樣？回來作然來啦？』

『我嗎？在陰間很好。現在城南十里橋當土地哪，也有衙門，出門也騎着馬，跟着當差的，比陽間害威武哪。』

『你老人家回來幹然來了？』

小劉規規矩矩的問。

『我嗎爲救你而來，你新娶這個媳婦是佐夫之命，不但助你升官發財，害助你子孫隆昌，可是你元配的媳婦，別看現在和你倆平平常常的，可是他正連絡外方勢力，準備陷你，不出十日必有大禍臨頭。』

一家人一聽都白了臉，但靜萱却分開了衆人往前湊一湊和低聲說，

『你老人家可說公平話呀，我自問良心並沒有一點壞打算，我寧可爲奴作婢服事婆婆服事新太太，也不肯破壞寅東你老人家說在世界時候，叫我偸東西氣着了，那是大姑娘出門，你兒子臍有錢置嫁裝，你兒子叫我去偸，不去不行哪。連打帶罵我敢不去嗎？你老人家：：』

『去！你敢頂撞老太爺？』

小劉大睒兩眼推了靜萱一交。

『得啦！活潑你氣她，死後你害氣她嗎？』

老太太一把鼻涕，一把眼淚也數落起來了。這時寰外早已擠滿了看熱鬧等人，新太太又打摇打摇嗓子放高聲說。

金城有聲電影院 五斗居胡同
二十一日至二十三日 藝華出品宮闈歷史巨片 碧雲宮 李麗 范雪明 主演
下期預告 新華新出品 上集 双珠鳳

光明電影院 勸業商場內 電(四)二一八八
二十一日至二十三日公演 完全新版 宗教倫理悲愛巨片 目蓮救母 顧也魯 陸露明 主演
下期予告 鐵窗紅淚

雲閣電影院 北市場 電(二)五三五九
十八日至二十四日七天 華華公司時裝社會新片 歡喜冤家 劉瓊 王萍 許良 殷秀岑 主演
下期 四郎探母

天光電影院 大西關五斗居 電(二)三二七八
廿一日至廿三日 上海有聲香艷巨片 一串珠 李紅 姜明 主演
下期 注意佳片

亞洲電影院 小西關電車路 電(二)三七九一
十八日至廿四日 華華公司時裝新片 歡喜冤家 劉瓊主演
下期 三〇三大劫案

光陸 CAPITOL THEATRE 城內中街路南 電(四)三六三三
廿一日至廿四日 華新公司偵探鉅片 播音台大血案 徐華園 龔秋霞 顧梅君 主演
下期 上海佳片 上下集 梅花落

國泰劇場
【今天】【隆重】【貢獻】演期 公日七月十八日至二十四日
優待券末日有效 光明技術團 鬪牛 活牛上台 人牛角力 古今奇技 連日滿員 揚揚擁擠 同時已彰 鐵扇公主
七月廿五日公演 續集 梅花落 王熙春主演

內服外搽！萬人油
地球牌萬人油是各界惟一良伴 隨身攜帶一瓶可保百病無憂 萬人油百美麗人人必備 內科外搽治百病 皮膚病
大日本株式會社 木村製藥所

不痛不麻 奏効如神
大學眼藥
偉哉！一滴的靈効
目疾雖小・痛苦難言 惟有用寰球聞名的

各種團体・家庭用・旅行用 空襲時應備要品
救急箱
發賣元 日本藥業商社 大連・奉天 新京・哈爾濱

勤務之笑顏輝煌之健康色
市紅類
高級口紅
苦樂巴檸檬雪花膏
苦樂巴檸檬化粧水

東亞教育大會 二十二日隆重揚幕

【新京二十一日國通】建國十周年慶祝東亞教育大會、由民生部主辦之下、於全東亞民族熱烈期待中、將自二十二日起至二十五日止、假滿鐵厚生會館、敷島高女、新京商業學校西廣場在滿國民學校等四會場隆重舉開、其第一日之二十二日、自午前八時起、集合於厚生會館、齊搭大汽車、參謁帝宮、參拜建國神廟遙拜、忠靈塔及建國忠靈廟、正午十二時於敷島高女共進午餐、十二時四十五分國內代表首入本會場後、（厚生會館）同五十分、國外代表亦相繼入場、午後一時起正式舉開、開會典禮如儀後、則由大會總裁張國務總理、會長谷民生部大臣、及參加者代表分別致辭、及並外交部大臣三宅協和中央本部長、張建國十周年慶祝會總裁代理、日文部大臣及中華民國教育部長等致詞、並致祝電、然後閉式休息、國於午後二時五十分、爲武部長官之特別講演、四時三十分滿洲國介紹電影、同晚會、第二日自午前八時起舉開總會、午後自一時起、分別舉開教育行政、政治教育、言語教育、科學技術教育及初等教育等部會、同四時三十分、舉行歡迎歌舞大會、本會事厚生會館、同六時三十分終了、同七時、當外交部大臣假大和旅館舉開招宴、至是第一日乃告終了、

第三日自午前八時起、舉開各部會、自午後一時起、舉開總會、同三時散會、四時半舉開懇談大會、七時全體、由新京特別市長、於市公館邀請市長、演講國都建設計劃、至此三日間之大會乃宣告閉幕、二十五日、僅代表自由觀察、午前八時於市公署前集合、由大同公園市長、自九時半起參觀大經路國民學校及大陸科學院、然後即行解散云、

克巴圖爾氏

交換興亞教育意見 來日收獲頗值期待
蒙疆代表克巴圖爾氏談

自月之十六日來滿以來視察各地中之建國十周年慶祝東亞教育大會、蒙疆代表赴克巴圖爾興蒙學院院長一行二十一日歸京、談及期待於東亞大會之旨如左、

蒙疆教育根本方針、示以施政要綱、就重東方道義之昇揚、民族大同協和之國民總意、使民生向上、擴除共產主義建設東亞共榮圈等五項目之下、首都張家口之大同學院爲中央學院、使漢蒙回系一致實施日本之教育爲子弟教育機關之一、興蒙學院集共榮圈古人王公貴族之子弟教育機關之一、興蒙學院集共榮圈各國教育關係者於一堂、此乃最初之事、其成果頗值期待、蒙疆方面亦是積極希望、交換共榮圈各國代表之意見、

祝滿洲建國十周年、實對全東亞教育合作之道、樹立有深甚之意義、本大會終了後自八月起、決對上海之各學校長實施再訓練、以期共向興亞教育途上邁進、更擬在可能之範圍內、時常來訪貴國、

廣部女史

願與男子共同協力 促進婦人教育向上
日本代表廣部女史談

參加東亞教育大會中之婦人教育者奈良女高師教授廣部女士、大阪府女子專門學校教授山崎女士、及同宍戶女士三人、放出異彩於大會前夜在宿舍第一旅館關於來滿感想、由廣部女士代表談話如下、

余來滿洲曾於十年前來過一次、山崎女士亦於五年前來過一次、最可驚異者、就是滿洲諸事業比較前次來滿、有所發展、不勝同慶之至、據說今次之大會時以共榮圈內各教育者爲中心、關于大東亞一貫之教育方針、努力考究、故余等亦即應此女性教育之時代而來受東亞婦人教育之指導願與男子協力、以期促進婦人教育之向上、因此爲疏通教育者相互之意思、鞏固和親必藉此機會而行之云、

戴英夫氏

共向興亞教育邁進
中國代表戴英夫氏談

意義深遠之東亞教育大會、於今日（二十二）起、在新京厚生會館展開、大東亞共榮圈內之各國代表、在國內各地視察終了後、業已相繼抵京、中華民國教育部政務次長戴英夫氏率領中華民國代表團十四名於昨入京、下榻於大和旅館、於二十一日上午十一時歷訪駐滿日本大使館、國務院、外交部、新京特別市公署等、致表敬之詞、下午二時對本報記者發表談話如左、

此次奉本國政府命、出席東亞教育大會、承蒙貴國親切招待、實不勝感激之至、今回來訪、尙係初次、自步入貴國、在車中即望見村落田野之安居樂業之狀、與農作物之豐、關參觀各都市更感貴國之飛躍發展、深爲驚嘆、貴國自與中國發表共同宣言、相互之交流日益密切、本年五月間繼國汪主席蒞國訪問貴國、六月間貴國張國務總理蒞中國訪問、使兩國之親善更進一層、現在皇軍武威、已將英美之東亞侵略策完全破碎、在此時節、東亞民族應一致團結如一家、堅牢提攜以期早日完成東亞新秩序建設、今次之教育大會、不只爲關係各國教育家一堂之集會、實爲東亞建設之一大推進力、

東亞教育家聚集一堂 盛讚開拓地躍進實況

【新京】建國十周年慶祝東亞教育大會、二十二日起三日間、在國都舉行、而當大會之前、東亞共榮圈各地集來之一行、分爲開拓地第一班（五十三名）同第二班（三十名）南滿農村班（七名）東邊道班（四名）鑛工業班（九名）都市班（二十四名）六班、分別視察研究滿洲事情、開拓地第一班、自十二日以來、即赴哈爾濱佳木斯、鶴崗、千振、牡丹江、東京城、鏡泊湖、圖們、吉林各地、視察終了、二十一日午後二時二十分來京、午后三時、臨席開拓總局在第一旅館主辦之座談會、主催者側向野總務處長以下本田民生部教育司長、野野山義勇隊訓練本部訓部長、和栗拓殖委員會事務官、中村滿拓理事等均出席、一行發表現地視察之感想、關於躍進開拓現地之實情、反映於此等各方面教育家之耳、以下誌其主要意見、

△野山忠幹（愛知縣第一中學校長）此次內外地及其他方面前來一行二百餘名中、第一班內地以外、當樺太、北京、天津、上海、伯郁及其他各方面都參觀開拓地

參加之、余於大正十年、距今二十一年前、以中學校長二十一名、受滿鐵之招聘、宿此第一旅館、（當時名古屋旅館）、而今較之當時、誠不勝感慨無量、彌榮開久所希望一觀之開拓現地、十日間其他場所、雖無味者、於滋味感極深、又在牡丹江、對於現地第一線之皇軍威容無任感謝感激、吉林更進爲大建設、殊値一驚也、

△菊池豐次郎（鳥取高等農林教授）開拓地耕作、須有人間努力、動物、農具等三條件、但觀之一般、且開開拓地實際之實、綜合以論、大體人間努力爲主、畜力爲從、但不可藐視畜力、由北海道而來之農家利用畜力、由第一年度、即收相當成績、

△中原賢次（日本女子大教授）印象甚佳、口難發表意見、而在滿榮四小時、在鏡泊湖太平溝開拓團一小時、欲加批評、非常困難、余特別關心者、即生活樣式是、在此部落協同體與個人之生活、想起理想、產生內地所未見之兩情事、圖遠電入於日本

△向野總務處長拜聆高言、新聞於教育問題、談述義勇隊事項、

△鹿兒島登佐

△加藤正一（台灣高雄屏東農業專修學校長）哈爾濱義勇隊訓練所在土、日曜亦不休息、勞苦孔多、不勝敬服、生徒之部、書架上滿插書本、不惟農事教練、且作文化的修養、吾人直感將來、定出極佳之指導者、

△松野一雄（鐵嶺縣八峰國民學校長）數年義勇隊之浸出、拓務省非常努力、然而有分配、吾人亦甚苦心、因無實際之現地体驗、故不能以自信推薦、而此次觀察、定得極佳体驗、本人所教者、在鐵江訓練所、故大會終了後、即往訪問爾曉云、（圖即座談會場）

準備慶祝「國展」 美術作品搬運忙

爲慶祝滿洲建國十周年、且振興美術之秋、而舉行之「國展」、將於八月十二日起在國都大同公園盛大開催之大東亞建設博覽會會場內特設國展會場、盛大開幕、業由十五日開始搬進各部作品、此作品之收理選所藝文會館、係員日日忙在搬進之大作事務上云、（圖即美術部忙於搬進作品之係員）

進推國民體力 實行國民體力法

備於長期戰爭觀案之銳後國民體力指針「國民體力法」二十日以政府公報公布、自今秋九月中旬先着日系青少年而始舉全國一齊施行之便推進國力、原動力之國民體力向上、對於本法施行之本年度實施具體策已由民生部中西厚生科長談及矣、

本法之目的、在於全國民體位向上以副時局之要請爲謀國民動員體制之完璧、而急早措置、應國家之要求擔先促進青年層增進體力、使逐次普及於全國民層對於日系青年之實施者已漸次普及於各民族各層、至於實施要領、業已有公表、依要綱爲準據、本年度先對大正十一年十二月二日以降大正十四年十二月一日出生兵役適齡前之男子、該當者經鄰組於九月五日以前、呈報、體力檢定自九月中旬至十月之間由各市縣旗長之命檢查（身體計測、（身長、胸圍、體重）疾病異常檢診（尤以肺結核、沙眼、花柳病）運動機能（二十公斤貨重速行三十秒間、及其他二千米百米徒步等）、受檢者各交附體力手帖、但此該當者中有在滿教務部管下在學者由其各學校長與以同樣檢定凡有出頭義務而無理由缺席檢查之該當者與以相當法的處置

對本法中一般集團生活者因體力檢查有諸種事情大體於明年度實施之總之本体力檢查多至疾病檢診、絕不以曝露個人缺陷爲目的、而力究明体力減退之原因藉以力行積極保健之道以應時局下國家之要請、要望各國人均須協力使本法之施行達於萬全、

傳劇團再公演 奉劇人均參加

上海傳藏熊劇團、在滿洲各市出演以來、深博好評、一周前在光明影院上映時、雖陰雨連綿、而場中尙告滿員、雖該團演技優秀使然、要亦可見知奉市觀衆觀劇程度甚高、絕不允許類似文明戲之清頭劇團滿目也、聞傳劇團在滿合同已滿、即將回滬、但一部分人士尙多企望其繼續公演、以飽眼福、閩連日請求挽留者、大有人在、影院方面亦應衆之望、懇切商洽、傳劇團方面已首肯續演兩日、地址仍在光明影院、劇目聞已預定爲「入開地獄」云聞該劇爲渤演出之完美、更協同影院方面共同請求本市知名劇人之參加此舉聞已成事實劇目爲李喬氏編導之「夜深沉」、似此別出生面、雙璧交、預想演出時當另有一番精彩也、

股票行市

本日前場、繼續其無風狀態、但賣戶亦告警戒、商況似有待於新規材料、開行時、新東股一百三十四圓二角、鐘紡股一百五十二圓六角、新鐘股一百一圓三角、新紡股九十三圓、其後未有變動、諸股俱告觀望、下市時、新東股一百三十四圓四角、鐘紡股一百五十二圓六角、新鐘股一百一圓九角、新紡股九十二圓八角、

奉天滿取（前場）

	開盤	收盤	大價	小價
滿取	[illegible]	[illegible]	[illegible]	[illegible]
新東	[illegible]	[illegible]	[illegible]	[illegible]
鐘紡	[illegible]	[illegible]	[illegible]	[illegible]
新鐘	[illegible]	[illegible]	[illegible]	[illegible]
滿業	[illegible]	[illegible]	[illegible]	[illegible]
全新	[illegible]	[illegible]	[illegible]	[illegible]
滿鐵	[illegible]	[illegible]	[illegible]	[illegible]
全新	[illegible]	[illegible]	[illegible]	[illegible]
營口紡	[illegible]	[illegible]	[illegible]	[illegible]
煙草	[illegible]	[illegible]	[illegible]	[illegible]
滿東洲	[illegible]	[illegible]	[illegible]	[illegible]
滿燐	[illegible]	[illegible]	[illegible]	[illegible]
電業	[illegible]	[illegible]	[illegible]	[illegible]
全新	[illegible]	[illegible]	[illegible]	[illegible]
新銀	[illegible]	[illegible]	[illegible]	[illegible]
商銀	[illegible]	[illegible]	[illegible]	[illegible]
新船	[illegible]	[illegible]	[illegible]	[illegible]
五品	[illegible]	[illegible]	[illegible]	[illegible]
滿材	[illegible]	[illegible]	[illegible]	[illegible]
鐵	[illegible]	[illegible]	[illegible]	[illegible]
南滿新	[illegible]	[illegible]	[illegible]	[illegible]
大新	[illegible]	[illegible]	[illegible]	[illegible]
興	[illegible]	[illegible]	[illegible]	[illegible]

安東市況（前場）

	開盤	收盤	大價	小價
電氣	[illegible]	[illegible]	[illegible]	[illegible]
全新	[illegible]	[illegible]	[illegible]	[illegible]
朝新	[illegible]	[illegible]	[illegible]	[illegible]
取新	[illegible]	[illegible]	[illegible]	[illegible]
時工	[illegible]	[illegible]	[illegible]	[illegible]
地土	[illegible]	[illegible]	[illegible]	[illegible]
窯業	[illegible]	[illegible]	[illegible]	[illegible]
滿毛	[illegible]	[illegible]	[illegible]	[illegible]
全新	[illegible]	[illegible]	[illegible]	[illegible]
大機	[illegible]	[illegible]	[illegible]	[illegible]
全新	[illegible]	[illegible]	[illegible]	[illegible]
新工廠	[illegible]	[illegible]	[illegible]	[illegible]
滿化	[illegible]	[illegible]	[illegible]	[illegible]
土木	[illegible]	[illegible]	[illegible]	[illegible]
東拓	[illegible]	[illegible]	[illegible]	[illegible]
互斯	[illegible]	[illegible]	[illegible]	[illegible]
日魯	[illegible]	[illegible]	[illegible]	[illegible]

哈爾濱市況（前場）

	開盤	收盤	大價	小價
滿取	[illegible]	[illegible]	[illegible]	[illegible]
滿業	[illegible]	[illegible]	[illegible]	[illegible]
新東	[illegible]	[illegible]	[illegible]	[illegible]
朝新	[illegible]	[illegible]	[illegible]	[illegible]
取新	[illegible]	[illegible]	[illegible]	[illegible]
新鐘	[illegible]	[illegible]	[illegible]	[illegible]
滿鐵	[illegible]	[illegible]	[illegible]	[illegible]
電業	[illegible]	[illegible]	[illegible]	[illegible]
同新	[illegible]	[illegible]	[illegible]	[illegible]
營口紡	[illegible]	[illegible]	[illegible]	[illegible]
煙草	[illegible]	[illegible]	[illegible]	[illegible]
滿東燐	[illegible]	[illegible]	[illegible]	[illegible]
滿燐	[illegible]	[illegible]	[illegible]	[illegible]

大連市況（前場）

	開盤	收盤	大價	小價
滿取	[illegible]	[illegible]	[illegible]	[illegible]
新東	[illegible]	[illegible]	[illegible]	[illegible]
滿業	[illegible]	[illegible]	[illegible]	[illegible]
新鐘	[illegible]	[illegible]	[illegible]	[illegible]
滿鐵	[illegible]	[illegible]	[illegible]	[illegible]
電業	[illegible]	[illegible]	[illegible]	[illegible]
全新	[illegible]	[illegible]	[illegible]	[illegible]
大新	[illegible]	[illegible]	[illegible]	[illegible]
興	[illegible]	[illegible]	[illegible]	[illegible]

東京短期（前場）

	開盤	收盤	大價	小價
五品	[illegible]	[illegible]	[illegible]	[illegible]
滿取	[illegible]	[illegible]	[illegible]	[illegible]
大新	[illegible]	[illegible]	[illegible]	[illegible]
新東	[illegible]	[illegible]	[illegible]	[illegible]
鐘紡	[illegible]	[illegible]	[illegible]	[illegible]
新鐘	[illegible]	[illegible]	[illegible]	[illegible]
郵航	[illegible]	[illegible]	[illegible]	[illegible]
全新	[illegible]	[illegible]	[illegible]	[illegible]
商船	[illegible]	[illegible]	[illegible]	[illegible]
帝人	[illegible]	[illegible]	[illegible]	[illegible]
日產	[illegible]	[illegible]	[illegible]	[illegible]
同新	[illegible]	[illegible]	[illegible]	[illegible]
滿化	[illegible]	[illegible]	[illegible]	[illegible]
土木	[illegible]	[illegible]	[illegible]	[illegible]
全新	[illegible]	[illegible]	[illegible]	[illegible]
新鐘	[illegible]	[illegible]	[illegible]	[illegible]
鋼管	[illegible]	[illegible]	[illegible]	[illegible]
日石	[illegible]	[illegible]	[illegible]	[illegible]
滿鐵	[illegible]	[illegible]	[illegible]	[illegible]
重工	[illegible]	[illegible]	[illegible]	[illegible]
水產	[illegible]	[illegible]	[illegible]	[illegible]
滿業	[illegible]	[illegible]	[illegible]	[illegible]

國債行市

債名	百圓	[illegible]
第一次四厘公債	[illegible]	[illegible]
第二次	[illegible]	[illegible]
第三次	[illegible]	[illegible]
第六次	[illegible]	[illegible]
第九次	[illegible]	[illegible]
第十次	[illegible]	[illegible]
第十一次	[illegible]	[illegible]
第十二次	[illegible]	[illegible]
第十三次	[illegible]	[illegible]
第十五次	[illegible]	[illegible]
第十六次	[illegible]	[illegible]
第十七次	[illegible]	[illegible]
第十八次	[illegible]	[illegible]
第十九次	[illegible]	[illegible]
第二十次	[illegible]	[illegible]

實例所見的諜報戰 2

△義士成功是民衆援助之所賜

每一位國民。都應該注意。時時有那些（拿槍的或不拿槍的）間諜的魔手。迫近身邊若不細心的努力。將告意外的失敗。

被稱頌爲古今防諜戰勝利者的赤穗四十七義士。那種惡戰苦門。眞堪與日本精神。相俱垂範於永遠。

六月中旬。中村憲兵司令官。在無線電放送裡。曾經力倡應當做傲「義士」。可是。我們不要忘掉義士本懷的捨生之心者。元祿時代唯以賞花跳舞爲務的時代。義烈浪士四十七名。抑制那過散的心情。秘匿著企圖。一年後終於達到了目的。以下是研究義士秘密中央會議責宇都宮七五氏。追慕元祿之古昔。而談到昭和防諜陣

△吉良的疏忽和眞珠灣的輕慢

四十七義士勝利的背後。還秘藏着無數的諜報戰。記載在文字或演劇方面。很多很多。其實。在當時。國民大衆。於歡樂中很同情義士們的舉措。赫起不使吉良與知道他們的動靜。吉良雖然警戒。可並未改掉諜報的舊時代觀念。在這和平的元祿時代。大石那樣敢來報他的首級？這也正像這一回大戰伊始。眞珠灣絕對想不到日本軍能夠去攻擊。但在美軍輕慢的心理之下。可就展開了有如「淺野吉良殿中拔刀事件」的巨幕。那時節幕府的裁奪。不甚於國法。全國與論。都希望大石的「自力本願之道」成功。他們「赤穗士」。所以。義士們都是扶獲得了四十七人的。團體是衆人心思而入的。義士們能夠抓住諜報。巧妙地使令敵人不曉得。

△義士們的防諜精神

請看那一個偷聽了名字。富森助右衛門。熱病在床。見到那補苦心。而且。他們還念念不忘於討入呢。例如。倉鑄（後名爲田中壽酒）在討入前夜。偷赴吉良家茶會。舉着一致地誘勸他們。逋繼者細井廣澤。在義士討入的前夜。還送贈論之詩呢。羽倉齋。高瀬吉。自稱爲京都絲房的鵬屋新兵衛。使用他那得意之醫西名聲。成爲吉良家茶師山田宗徧的弟子。得以確知吉良殿在那的日子。以及文書的秘密文句。赤穗義士勝利了。但那勝利。不僅是四十七士的。全國對於吉良因由。而今防諜滿閑裡。若的防諜苦心。纔編成大勝的不是人人防諜。那努力將終歸於泡影的。

家庭與趣味

衣食住 與兒童健康的關係
中 孫允

人類生活。一天比一天複雜起來。當這大東亞戰爭的時候。物資消耗加以愛惜。而人的資源更不能不顧慮。所以現在的家庭主婦們。對於第二代國民衣食住問題。應有深切的注意纔是。這三樣的好與壞。足以影響身體健康很大。

【衣】衣飯業著的東西。跟着氣候而更換的。使身體保持溫度而不寒不熱的正常狀態。我國夫婦們。對於這一種道理。根本缺欠。不開兒童的年齡如何。氣候的寒暖怎樣。任意多穿衣服。以防感冒。甚至衣服過於狹小。阻礙血液的循環。不適於運動。又有妨害水分蒸發的毛病。或有衣服過於肥大。不適於身體。也有流弊。以上諸種的缺點。結果造成兒童皮膚薄弱。反能釀成容易受感冒的素因。總之衣服太厚。有害身體過度濟容易受感冒。必須順着兒童年齡氣候爲轉移。厚薄合度。纔算合乎衛生之道。

【食】兒童到了學齡時期。他的消耗極大。須給與充分的。營養食料。以補助他的極大的消耗。這種食料最好富於含有蛋白質的東西。如烏獸骨湯等。以助他的骨骼的長成。再有富於脂肪質的也好。如烏獸鷄卵等類。能助腦與筋肉的發達。再有零食最礙消化。與身體毫無裨益。有時過於飢餓時。也酌量少給。其他有興奮刺激性的食物。及有妨碍消化與

【住】居住的重要。對於兒童身體健康上有很密切的關係。如光線的充分。空氣的流通。院落的寬敞。花草的培植。須格外講求。例如居在鄉村的人。是比都市強的多。鄉村人煙稀少。空氣光線十分足暢。所以鄉村兒童的發育。多半是健全的。都市兒童多半是孱弱的。因爲都市的生活困難。在窮人的住宅困難。當然是因陋就簡。所說一間房子半舖炕。一家七八口人。更談不到光線與空氣啦。甚至於房牆反潮。地面濕潤。空氣混濁。這都是影響兒童身體健康的。結果。多患呼吸器病。消化器病。目疾。皮膚病等。

其次滿人的習慣。喜歡睡火炕。不管兒童怎樣。必隨大人的溫度爲退。火熱燎灼的。所以多患傷風感冒。以上雖是極簡單的常識。然而關於兒童身體健康上。成了很重要的問題。家庭夫婦們。應如何設法。使兒童隨地隨時的都受不齊衣食住的影響呢？

保健講座 長壽新法（下）
劉哲菴

（八）戒煙酒。及賭博。

（九）每日要在好空氣的地方運動。

（十）切不可同猫犬同室。人的病源。都從猫犬傳來。

（十一）多食蔬菜。少食魚肉。佐以鮮菓。摒除濃茶。咖啡。

（十二）濕地。礦水。汚物。要避。

（十三）休息時刻。不可長久。片時休息。就要做事。

（十四）限制慾望。嚴避忿怒。（忿怒乃縮短生命之原因）

（十五）食物必須富有養分者。（如脂肪有增白血球之效。而白血球有撲殺病菌之力）

（十六）食後勿就寢。涼水宜勿飲。冰水冰棍尤忌。

（十七）衣食住均須清潔。

（十八）每早晨到一次養成習慣。此爲健康長壽之要道。

（十九）睡眠時雖在盛夏。亦不可裸臥。腹部受風寒。爲害甚大。

（二十）喜勤厭惰。養成習慣。怠惰之人。不能長壽。任何事。宜其趣味。則身心活潑。而不衰老。

（結論）以上二十條。能如法行之。無一日之間斷。則壽可期。今當健康週間。於業務之暇。揮汗濡毫。錄以饋我同志。略盡一得之愚爰耳。（寫於皇姑屯永濟堂）

聽劇記
七月十五日晚放送

「……下一節是話劇、美國的女魔……編劇西嬰女士導演路里先生……安英由西嬰女士扮演……」無線電報過以後。我爲了好奇的作崇想聽一聽這稀有的女編劇家的自編自演的品心大作。於是。拉了我的呼吸。等待這劇的展開。

前樂奏過以後。無線電裡却悄靜下來。約有一分多鐘我以爲我的無線電出了毛病。等探頭去問隣家的也在無線着。我才知道是演員們還沒有準備妥當。繼續我又深吸一口氣。再聽下去。

終於在我的長期靜聽下。故事展開了。是一個拜金主義華僑。迷戀着一個南洋的而又陰險的美國姑娘。在華僑妻的病篤中。華僑被美國的姑娘和他同國際的學人推到海裡喪命了。之後華僑的妹妹等她哥哥五天沒有回來知道是遭不幸。而在旅程裡遇到美國姑娘仍想大施其伎倆。在急憤下她搶救了這個惡魔。故事的梗概倒還不錯。而編者也本着千古的恒靈魂的作無謂的犧牲。勇敢而明朗者到底是勝利了。在倫理上人物的處理很合適。劇中人每個人的個性沒有充分表現出來。這不能不說是導演的失敗。在放送劇裡要表現出人物的個性。是由於台詞的聲音急緩高低的。其中伴奏樂太高。尤以華僑妻臥病時更甚。導演忘了病人是需要安靜的。

也許演員太自負了。事前沒有純熟的訓練。臨台便說錯台詞。也爲本劇添汚不少。

總之西嬰女士。能自編自演偉大的精神。也算偉大。
（馬臧）

影片集錦

離恨天·
（川小）

在一個「雨夢花殘」的「夜深沉」裡。一個海大盜」入了「相思寨」。劫去名叫「渡金城」的「鳳姐」的「鄉下大姑娘」。回到「渡金城」。欲作他的「神秘夫人」。鳳姐深哗身如「玫瑰飄零」的「薄命花」。有「現代男兒」綽號叫「黃天霸」的一位「鐵漢」。聽着「雨夜槍聲」來救。經過「生龍活虎」般的戰爭。以至到「日出」的時候。才救出他伊見其如「西施」「貂蟬」那樣美的「艾人」。對親「三笑」遂成「初戀」之愛。在一個「三星伴月」的晚上二人坐着「蜜月快車」路過「紅石山」渡過「富春江」才到「新舊上海」。住在「碧雲宮」旅館大日到「如此繁華」的「七重天」百貨店買了「一串珠」「金銅盞」及「少奶奶的扇子」和「唐伯虎」畫的「觀世音」「四千金」鑄成的「濟公活佛」神像。等貴重物品。一個成了「潤少爺」一個成了「女神財」。在「春之花」開放時節。一同「重圓」故鄉「杏花村」。在「除夕」他們欲行「天婦之道」。正在「洞房花燭夜」。而由「大路」上來了一隊「黑衣盜」。驚下的「黑騎士」盜去貴重物品。經過「石破天驚」和「龍爭虎鬪」之後。這一對「歡喜冤家」。双双被殺。二個「風流冤魂」。同唱「孤心曲」。向「離恨天」去了。

戰爭與婦女
劉之靈

再說我國的婦女們已一部分的澈底明瞭。但是在醉生夢死的混着的。也委實是很多。時代告訴我們。一個國家的男人和女人。是同樣的負担國家的重責。騎其是更在戰爭的場合上。女人不該。只以戰爭是男人的。不是我們的責任。固然作戰前線是男人。但是後防的工作。都是女人啊。婦女們。時代換了！不是大垂大家死的時期了！（混吃等死）每個人認清了時局。一面認清了自己國家社會的責任而忠誠的去盡國民應盡的職責。但也不是從喊着。愛國的口號「我願作國民。我願作軍。効命於疆場」這種精神。固然是熱騰騰然而。但是只要能努力後防。如素質的戰士。不也是一樣嗎日人有云。身在銃前與銃後。忠心衛國無差異。不是明顯的話嗎。所以婦女們。只要忠心的爲國効勞。在某種場合下。都能達到的。改去病態的心理。從事銃後的活動。在這大東亞共榮圈。建設的途上。完全國的女同胞。努力羅起。以作大東亞共榮圈的健全的材。而共享幸福。（完）

組字【山家】
本畫是「防間諜」三字爲錦州省立黑山縣國高李洪兆一先生組成的

銀訊

閒談周璇
周璇這個名字。已經是熟得不可再熟了。尤其是他天生的一付嬌小的身材。陶醉了多少人。可是男女老幼都得她的名字。不知陶醉了多少人。而影迷們對於她的一切。當然是要個知了。以前周璇與作曲家嚴華的結合使影迷們爲這一對小夫妻。祝福着將來的前途。不幸花不常好。月不常圓。他們又演成了婚變的一幕悲劇。一双勞燕飛的就東西分飛了。其實他們婚變的內幕原因。我們也不過是略知一二而已。那個人不爲他們可惜呢。但是可惜終是可惜罷。最近聞說周璇與其過房爺柳中浩。實的實行同居。那倒是太不要臉了。影迷們都由可惜而變爲可恨了。雖然怎樣去提高影界的地位。但是他們不去保守無形中把地位又弄低了（露）

眼科專門 啓明醫院 院長 郭振中 院址 奉天市北四馬路二段七號（五萬區三馬路北三街）

內科小兒科專門 長生醫院 院長 女醫學士 王德芝 院址 大連市長生街六三 電話三四九八二番 病室完備 入院隨意

秋雛 初生雛 鑑別混合 中雛 四五日 六十日 予約八月一日截止 海城三一養雞場

牲美膏 外用防暑渫劑 患者收效確實 一元二角 特別藥 精力減退之人必備回春聖藥 桃夢 一元二角三圓 奉天加茂町十六番地 木村商行

噴好評 有名藥店 預防花柳病絕妙之藥 ▲試藥 二角 ▲中劑 一元 ▲大劑 二元 主治 淋病一切花柳病 白帶下症 冷症 藥丸 全滿總配給所 奉天江ノ町八 まむし蝮藥房 電話（三）四五五一 合資會社 都藥房 京城本舖

古來獨特的神効秘藥 京城 都藥房淋藥

懼患年久的淋病與婦女病（冷症赤白帶） ▲保證斷根 ▲永不再犯 一週八圓

教育掛圖
教材進一步的充塞
美麗若素教育掛圖 最近又有新的出刊
希全國國民學校準備兌換吧！

論到學校教材。凡是一位作教師的。差不多都知道教材甚多。於教學上甚感到便利。同時於學生心得上也甚收到效果。尤其關於一般國民學校以下學校。於教材選一項。更是甚多甚好。因爲一般小國民的頭腦。是最適宜於掛圖教材的。所以敝社自向全滿國民學校寄贈若素教育掛圖以來。極蒙各地學校所歡迎。每日收到各地兌換掛圖的信件。也是日多一日。但敝社爲求教材更進一步充塞起見。除已有二十三種掛圖外。又增添了二十餘種新的掛圖。若連以前計之竟不下三十餘種之多。掛圖方面不但極精美麗。爲一流專門畫家所揮筆以及特別掛影。並且內容又盡都以國民學校課本爲主。以促進兒童向學並便利教師爲目的。尤其此次爲教育界所最希望的。大東亞戰爭而能收得赫赫戰果的夏威夷大海戰圖。現在也已經出版了。其圖尤爲引人注目。所以希望全滿國民學校以及諸位同學。總此兌換良機。要趕緊收集掛圖兌換券吧。把美麗若素教育掛圖好早日兌換到手。以備將來使用。

掛圖目錄
總目錄函索即寄（以上不及備載略去）
第十六號 高粱
第十七號 牧羊
第十八號 機械農業
第十九號 蝦蟲
第二十號 野口英世
第二十一號 岩石的節理
第二十二號 滿洲產重要毛皮獸
第二十三號 熱河地方的沙漠
第二十四號 飛行機
第二十五號 【滿洲國地圖】（再刊）
第二十六號 從煤出的植物化石
第二十七號 滿洲國的忠靈塔
第二十八號 君が代
第二十九號 馬的種類
第三十號 木材
第三十一號 ハワイ大海戰

兌換方法
一、兌換券已全部裝入若素包裝盒內，包裝三百錠者一張，一千錠者三張
一、學校將所收集的兌換券，寄至敝社，即奉上所欲兌換的「若素教育掛圖」
一、兌換券六張，可兌換掛圖一張，多換者依此類推
一、新「滿洲國地圖」，兌換券三張即可兌換一張
一、掛圖郵費，歸兌換者負擔，以郵票代用
一、來信須註明，學校名稱，印記及詳細通信地址
一、私人或商號代掛學校兌換亦可，但於兌換券上必須蓋有校戳

掛圖郵費
掛圖郵費，由兌換學校負擔，兌換時請將郵費裝入信封，一同寄來，以郵票代用。

掛圖張數	郵費
一張	四分
三張止	十二分
五張止	一角六分
十四張止	四角
三十張止	六角
七十張止	八角

奉天市信濃町十七番 若素製藥株式會社

新出品（碍病好司姊妹品）
消炎止痛濕布劑
碍病好司散

本劑爲碍病好司之姊妹品、乃根據多年製造碍病好司之豐富經驗、在斯界專門家指導之下、配合諸多貴重原料而製成之粉末濕布藥也、其効顯著持久、用以消炎鎭痛、法至簡便而且安全。

特徵
一、本劑爲微細之粉末、攜帶便利、臨用時、可隨意取必要之量、並無浪費之弊、家庭用之、最爲適宜
一、本劑在製造之時、曾經設法加工、使其藥効持久故濕布之持續時間、可以任意選定。
一、本劑使用法簡便、而且安全。

主治 感冒、肺炎、肋膜炎、氣管支炎、扁桃腺炎中耳炎、僂麻質斯、神經痛打撲痛、捻挫等。

包裝 100瓦 二圓〇〇 300瓦 [illegible]

製造發賣元 二色合名會社 大阪市東區道修町三 發賣元 武田長兵衛商店 鹽野義商店
AM-PF&21S

康德新聞
晨刊
晚晨刊一大張半

總攻擊將開始
羅斯多佛命在旦夕
蘇軍後衛陣地節節退後

【里斯本二十一日電】南部戰線戰局近日愈加切迫、洛斯托夫、已爲德軍自東、西、北三方包圍、以該市爲中心之赤軍陣地、屢遭德空軍爆擊、於此攻略戰鬥、已逐次劇烈、如綜合各種情報、則洛斯[illegible]佛北方地區、德軍已集結大軍畢事、而先鋒之機甲部隊確保之、地區、主力部隊相繼進着、行將開始總力攻擊羅斯多佛、德軍第一線陣地、地區廣汛近接羅斯多佛、且敗走中之赤軍後衛陣地、目下努力掩護主力後退中、然因遭克利克後方之德軍猛攻、已逐次顯現潰滅之形云、

印度國民會議派運用委員會要人之丰采（右端爲阿扎特[illegible]）

論說
維持物價現狀問題 (澤)

政府爲求安定民生、遂行國策、決定以全力來維持現在物價的現狀、絕對不使其再事騰漲、因此過去在二十日舉大、特在總理官邸招開經濟顧問會議、從事討論物價對策、因爲經濟顧問會議的主要議題、還有第二次產業開發五年計劃和勞務對策等等、但是這個增產和勞務問題、都是與物價問題有極密切關係的、換一句話說、物價問題便是增產和勞務的先決問題、因爲物價如果平定、不再騰漲、一切生產自然順利增額、同時、對於生產的投資、也必日漸活潑旺盛、勞務雖是人的問題、如果物價和勞資的比率相等、勞力當然能夠充實、不致因爲物的影響而陷於不足、又如儲蓄的勸誘、囤積暴利的取締、一般犯罪的防止、都可以因物價平定而自然收得效果、所以說維持物價現狀不使其再事騰漲一舉、乃是目下利國福民的當務之急。

再過兩天是甚麼日子？大家倘不健忘、想必記得是去年公布價格停止令的七月廿五日、從去年到現在、這一年之間、物價是否完全遵守該令而停止、我們要自行檢討、力滌前非、昂揚滅私奉公精神、時時以國家爲前提、協力於國策的遂行、目下政府既以維持物價現狀不使其再事騰漲爲準則、我們就應當徹底發揮七二五停止令的威力、由今年七月廿五日起、作爲一個新出發點、徹前惡後、協力奉行、務使以後物價永遠保持現在物價的限度、絲毫不再增長、只要是物價有了一定標準、不但民生得以安定、就是隨同物價漲落不定所發生的一切弊端、也得以根本剷除了。

想要確實維持物價現狀不使其再事騰漲、必須用確切有效的手段、這種手段、並不是用法律去取締、第一是增加生產、開發物質的資源、然後圓滑運用統制配給制度、使民用充足、再活用經濟平衡資金、使國內外貿易圓滑流通、自然物價再無昂騰的機會了、第二是不使通貨膨脹、抑壓並吸收剩餘購買力、一面更要勸誘儲蓄及消化國債、以上種種手段、從表面看、雖似與物價騰漲無大關係、實則關係至鉅、第三是徹底剷除物價騰漲的主因、第四纔是[illegible]取締經濟犯人、一般人因爲生活必需品缺乏而行交易、如果生活必需品生產增加、供給圓滑、誰還肯再去出高價而觸犯法的事呢、所以說根本解決物價問題的有效手段、首先是增加生產、到了用法律去取締、已不是治本辦法而是治標了。

蘇聯報提倡大砲敵戰車

【克易維悉夫二十一日電】廿日朝蘇聯情報局發表赤軍之自諾羅西洛夫勒撤退以來、蘇聯國民因遭戰局重大化、竟亦爲極度之危惧所襲、而蘇聯各報連報道前線之激戰情形、鼓舞國民之指揮、而共產黨機關紙普勞達亦屢屢力言祖國之危機、呼籲全國民、尤其關於阻止德軍與待赤軍砲兵隊之活躍、大事稱[illegible]、頗値注目、即二十日之該報揭載有『向德軍戰車集中全砲火吧』之社論力言阻止德軍戰車之進攻爲當今急務、其所述如左、南部戰線之德軍、已殺到頓河主流地域、而自從來之緯線之德軍之主要武器爲戰車、戰車屢屢決定勝負、故必須速將戰車隊擊毀、如是不當由步兵部隊專其指揮官、即伴同戰車或追蹤戰車之德軍步兵部隊雖具強力然彼等之戰車、則其攻擊威力半減、而迄今之戰鬥、對德軍最發揮威力之武器、乃爲強力之赤軍的砲兵隊耳、

美援軍需惡劣 埃及英軍不滿

【羅馬二十一日國通電】據由昂哥拉之情報云、埃及戰線之英國軍、對美國之援英軍需品、頗抱不滿、即關於美國軍當局、率直承認美國之戰車、較德意軍之戰車、極爲惡劣、將此等戰車、委諸印度軍或其他殖民地軍之操縱、又由耶爾阿拉門地區之戰鬥、多數之美國機、被擊墜之事實觀之、足證美國之飛行機實係無用云、

益逼近斯達林格勒

【里斯本廿一日電】路透通信倫敦電報西放送稱、東部戰線之德軍在波克查爾東南約六十五公里之齊哥林斯科地區渡頓河之後、向東方猛進、繼續在齊哥林斯科東方約九十六公里之地點渡頓河支流克特也爾河、其先鋒向斯達林格勒、態益迫近云、

海陸步隊長 會見意義深遠

【滿州二十二日電】日本海軍陸戰隊○○部隊長、於二十二日晨、赴陸軍○○本部、訪問陸軍部隊長、遂行意義深遠之會見、而會見後、陸軍部隊長談述如左、此次南下作戰、爲地形與天候之戰、將兵勞苦、較諸對敵時、尤形巨大、所謂道路、全被爆破、如溪谷一條道路、實極困難、敵之裝備、相當整備、戰意全告沮喪、青田方面[illegible]地、多有眞正理解日本之中國人、溫州亦多有相當人士、而大東亞戰後、覺醒在中國人之使命、努力大東亞建設之中國人、漸次增加、殊可喜也、

陸軍省發表晉級

【東京廿二日電】陸軍省七月廿二日發表

此次對於在緬甸方面戰死之陸軍中佐加藤建夫、特別進陞二級

陸軍中佐 加藤建夫
任陸軍少將

蓋代軍神空中瓌寶
加藤中佐功勳赫卓
武人最高榮譽上達天聽晉陞少將

【東京】南方航空擊滅戰、卓著赫赫偉功、在青史上、樹立萬古不滅之金字塔、五月二十二日、在緬甸戰線、壯烈戰死之加藤建夫中佐、寺內南方陸軍最高指揮官、對此授與武人最高榮譽個人感狀、此旨畏蒙上聞天聽、浴此光榮同時、復拜奉以五月二十二日令、進陞兩級之恩命、待諸般手續完了、當少將命日之二十二日 陸軍省遂告發表、加藤少將人格高邁、部內素即深知、凡知之者、異口同音、讚揚不已、尤其卓越之指揮統帥及優秀頭腦、堪稱日本陸軍航空之至寶、此正以空之軍神、形成國民讚仰之的、少將戰死、殊令人痛惜不置、(圖加藤少將)

加藤少將略歷

(昭和十七年五月二十二日)

【東京二十三日電】加藤建夫少將生於明治卅六年九月二十八日北海道上川郡東旭川村字上兵村、於大正六年四月入旭川中學、七年九月入仙台陸軍幼年學校、其後入陸軍士官學校、於該校畢業後、在大正十四年十月、任陸軍步兵第二十五聯隊付、飛行第六聯隊付、十五年六月入所澤陸軍飛行學校操縱學生班修行入校、昭和二年五月於該校畢業、在學中[illegible]七年八月就任明野陸軍飛行學校教官、昭和八年任官爲航空兵大尉十一年四月爲陸軍通信學校將校學生則行入校、該年十二月爲立川飛行第五聯隊中隊長、十二年七月爲寺西中隊長、中國事變勃發同時、轉戰於華北各地、擁有赫赫之武勳、於十三年三月廿六日、自寺內華北方面最高指揮官對於加藤部隊及該年四月廿九日、由德川好敏部隊長對於寺西部隊、授與感狀、該年進級少佐、昭和十四年三月於陸大畢業、爲陸軍航空總監部兼陸軍航空本部員勤問德意兩國該年十一月十八日、路經美國而歸朝、昭和十六年四月、爲戰鬥飛行部隊長、出征於廣東方面、而自大東亞戰以來遍路馬來、蘇門答臘、爪哇之戰線及參加緬甸之作戰乃於各地均力[illegible]

乘風長征奮身力鬥
加藤少將殉身作戰經過

[illegible]

武震全華屢獲褒賞
神功威力與大空輝映
加藤建夫少將所樹歷次戰功畧記

【東京二十二日電】殞爲仰爲空之軍神之加藤建夫少將、自中國事變以至大東亞戰爭、翱翔於大陸天空威翔於朔北緬甸之上空樹立蘇赫武勳、始終壯烈無極、而中國事變、彼以戰鬥隊中隊長出征以來、爲至緬甸戰死、該少將輝煌之戰歷、誠可謂爲塗飾世界空中戰史、蓋成不朽之金字塔、其間蘇赫武勳、屢爲軍司令官所賞讚授與武人最高榮譽之感狀、於此前後達七回之多、實建軍以來所未曾有者、今茲特記該少將之戰歷、迫慕其光輝武勳之跡、

△制壓京津地區上空 中國事變勃發即赴華北 昭和十二年七月七日、中國事變勃發、戰雲彌漫華北、時局益擴軍大化、加藤少將以部隊長、七月十九日、由立川飛行場勇躍出征、○日抵天津、立即對於其周圍之敵敢行陣地攻擊、震撼敵軍、甚大損害、是時、捕捉敗退之敵、行機槍掃射、從事殲滅、或與地上部隊、緊密協力、對於地上兵團之作戰指導、殊有巨大貢獻、此間、轉戰德縣、濟陽、太原、石家莊、柏鄉、順德、滄州、東原[illegible]

[illegible]

榮授感狀

【東京廿二日電】陸軍省二十二日下午四時發表、自大東亞戰爭勃發以來、故陸軍中佐加藤建夫、以戰鬥飛行部隊長、轉戰南方各地、對於全戰局之貢獻頗爲有大、南方方面陸軍最高指揮官寺內壽一、對該故中佐生前武功、授與感狀、此次長蒙上達天聽、[illegible]

感狀

陸軍中佐 加藤建夫

右者率領戰鬥飛行部隊、從事此次大作戰、纔新勢備之戰鬥機、常以陸軍航空部隊先鋒、轉戰南方各戰場、以果敢之攻擊與卓越之戰技、驅逐擊落敵機二百數十架、所向敵悉慴伏、對於戰局歸趨、貢獻至大、又在斯間、或行掩護船團、或行地上攻擊、開拓幾多新地地、關於部隊之赫赫功績、已再度授與感狀、爲之顯彰、其戰功一在於中佐之高邁人格、卓越之指揮統帥及優秀之操縱技能、其存在實爲航空部隊之至寶、據悉到壯烈戰死悄息、不勝痛惜、茲再授與感狀、特賞超群之武功、佈告於全軍、

昭和十七年五月三十日

南方方面陸軍最高指揮官 伯爵 寺內壽一

國防如金城
三鐘牌
柏內洋行

大連
歡迎主顧
裕和旅館
優待團体
東鄉町五十番地・電二三八九一

科兒小・科外內
科病性・科膚皮
站本日分院
惠民病院
院長 醫師 生澤陳 周惠民
電話(三)(6801)番
鐵西區工街一段三十號
奉天市山街十五番一地 大連病院棟

化膿性疾患
最短期治療劑

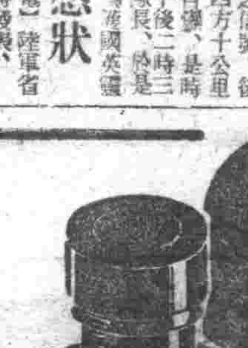

知曉本劑之名者
已爲征服淋病者也
本劑乃東亞唯一之「AZO」色素劑具有卓絕之殺菌力 更加以有消炎鎮疼之二大作用 竟獲得完璧治淋劑之定評 一次二片之簡單內服 確實能治癒及豫防各種淋病及化膿性疾患
【包裝】三〇片 一〇〇片 三〇〇片
塩野牌
脫爾洛淋片
發賣 塩野義商店 大阪市道修町三丁目
塩野義藥品株式會社
奉天市[illegible]

配給洗濯肥皂

自七月廿三日向左記區域開始配給洗濯肥皂、即北陵區、鐵西區、皇姑區、大西區、小西區、瀋陽區、東關區、北關區、大東區渾河區東陵區陽濟區至於配給數量、滿系十八以內兩小塊、十一以上四塊、方法乃攜帶通帳証明書及印鑑、赴指定店舖購買之可也。

獎勵農產物出貨 配給宣傳畫

爲獎勵農業報國之熱意、自今春以來克服種種困難、收穫之秋、已迫於目前之奉天省下各農村、最近呈非常之活況、奉天省爲期確保分配出貨量、與各關係機關協力、配布各種宣傳畫、督勵大量蒐貨云、（圖爲宣傳畫）

協和會紀念日 放送兒童唱歌

奉天中央放送局、規定當二十五日協和會之十周年創立記念日、自六時起、以二十分鐘由第二放送、放送「五族協和兒童之唱歌」、故由在奉之各種國民學校中選定日系之春日校五名、鮮系之西塔校十五名、滿系之義光校五名、蒙古系之各學校五名、白系俄人之厚生學校五名、計四十名出演、放送民族交歡之夕云。

市警局募集 消防警察官

奉天市警察局今又募集時局下挺身於消防報國之滿系青年消防警察官、規定考試日期爲八月三日、四日之午前八時、在本局實施、應募資格爲滿系年齡滿廿一歲以上、廿七歲以下之身體强壯者云。

建國產業体操 今後力謀普及

建國及產業體操關係者協議會、自二十二日午前十時、於協和會本部長室開催、以此體操之實行如何、爲國民健康及產業增加之規準、使各職場指導者、理解此今後積極指導建國產業體操、至正午、乃告散會。

氣象觀測講習 省方發給證書

奉天省公署、爲使各縣農產物增產上之達成、前在本月下旬、曾召集瀋陽、海城、本溪、遼陽、海城、復縣各縣、實施簡易氣象觀測講習、經圓滿終了後、由省公署、於本月廿三日、通令上記各縣、對參加人員、發給講習証書云。

私發米穀販賣通帳 鮮人違法被警檢舉

原籍朝鮮現居奉天市皇姑區大元街三段一三六號之蘇原贊平（二八）、於康德七年一月許、以奉天市行政科雇員、在安民西分區勤務、嗣獲得大一旦得勢、便居爲奇貨、本年二月許、受其知友北陵區安民街二段一一號原名金永植之水山永植（四八）、委託不正發給米穀購買通帳、既明知其作不正使用而本年四月許迄六月許、兩回以架空名義、發行四册奉天市長發行之配給證明書、受此不正發給之水山永植、與皇姑區大寶街一段八三號之一○三山本在根（三五）同謀、由各米穀配給所、數十回、購入白米小米及麵粉等、更以暗行轉賣與他人、兩人平分其利益金、各得數百圓之不正利益、刻下均被檢舉、

縣人…玉喜之錢包掏出（內有現款十七元）、不料當時有朝日署魏刑事在旁發覺、立即將孫某逮捕云、

各種野菜 實行消毒

【克山】本縣自入夏以來天氣不正、因爲時冷時熱之關係、以致雜疫流行、警務當局有鑒及此、茲爲預防傳染計、對於各種菜蔬實有消毒之必要、故於日前飭令菜蔬組合消毒所、於奉令之日起、將本街各小販所售之野菜、每日與之消毒後、方准出售、聞該所現已遵照辦理且於消毒時徵收消毒手續料若干云。

協和會誕生十週年 決舉開市民運動會

國際運動塲將展開白熱戰

協和會慶祝誕生十年、乃於舉行創立十周年記念式典及建國十周年慶祝市民運動會記念當日之二十五日、有協和義勇奉公隊、協和青少年團、國防協會各團體等代表五千餘名出場、即豪華舉行、其式典乃自午前八時半、在萩町國際運動塲、開始競賽前此、其參加於式典者、即於七時半、集合於千代田通之忠靈塔前、慶祝協和會創立之記念日、兼以協和會之大使命、誓爲東亞大陸上之基礎、默對英靈恭謹祝禱、至於競賽乃於式典終了後、即自午前九時開始競賽、茲誌其項目如下、

運動種目

1、建國體操（本大會參加選手全員）2、集團體操（女子中等學校青年團員約一千名）3、百米豫選協和義勇奉公隊區隊對抗競技、4、特約競爭（國婦競技）5、二百米豫選協和青年團各區對抗競技6、吃面包競爭國婦競技7、百足競爭豫選分會聯合會對抗競技8、土囊接力豫選協和義勇奉公隊區隊對抗競技9、馬穴競走（國婦競技）10、足球接力豫選協和青年團各區對抗競技11、八百米接力走豫選協和青年團各區對抗競技、12、長途決賽協和義勇奉公隊區隊對抗競技13、百米準決賽協和義勇奉公隊區隊對抗競技14、年齡接力走豫選（各區混合對抗競技）15、混合八百米接力豫選（各區混合對抗競技）16、二百米準決賽（協和青年團對抗競技）17、自行車競爭豫選（國防競技）18、分會聯合會對抗競技）18、分會職員拔河第一回戰第二回戰）18、19、產業體操20、八百米豫選（分會聯合會對抗競技）21拔河準決賽（各區混合對抗競技）22、投手榴彈決賽（青年團各區對抗競技）22防護競爭（國防競技）24、分會職員接力（協和會分會聯合會競技）25、日米決賽（協和義勇奉公隊區隊對抗競技）26、足球接力決賽（協和青年團各區對抗競技）27、年齡別接力決賽（各區混合對抗競技）28自行車競爭決賽（分會聯合會對抗競技）29二百米決賽（協和青年團各區對抗競技）30土接力決賽（協和義勇奉公隊對抗競技）31、百足競爭決賽（分會聯合會對抗競技）32八百米接力決賽（青年團各區對抗競技）33。拔河決賽（各區混合對抗競技）34、混合八百米決賽（各區混合對抗競技）35、八百米決賽（分會聯合會對抗競技）。

農產收穫預想調查 八月一日起始實施

入夏以來、雨水頗調、各地農產物大有豐收之望、省警爲對本年度之農產物收穫上調查、乃通令各縣由八月一日起、亘全省實施第一期農產物收穫預想調查云、

草及建國體操、廿七日廿八日、團體訓練及建國團體操廿九日、長沼湖行軍訓練、卅日至八月一日、清掃、八月三日、建國體操、四日、勸農場除草、五日至八日、團體訓練、十日行軍、由縣署至奉大神社、十一日十二日、體操、十三、四、五日清掃云、

大東亞建設博覽會

滿鐵特設館陳列品目決定

躍進眞姿顯示無遺

滿鐵係於建國十周年記念大東亞建設博覽會建設滿鐵特設館、曾進行準備、而於近日已決定陳列品目其特設館約有百四十坪、於館正面配有活動電氣四次之滅音響入式滿洲交通大地圖、詳示鐵道、航空路、水運、汽車道路兼表示滿鐵創立當時及滿洲建國當時之鐵道圖其躍入躍進之態、即可一目瞭然及日俄戰爭、野戰鐵道提理部、朴次茅條約、滿鐵設立認可書等之照片資料、於次第條約會議模樣之狀況、狹軌時代之安奉線的照片、模型、與以「滿洲事變勃發與滿鐵」爲題之全景、兼有廣大進擊錦條湖、北大營或齊齊哈爾、錦州方面之裝甲車的勇姿、其次、建國、北鐵接收與路線變更、現示大陸鐵道之中心、即滿鐵之地位之全景東京柏林鐵道豫想圖之活動二次電氣及其他、合計有三十六項之多數豪華陳列品、實示日本之對滿政策史、所有滿鐵之全貌及建國十年間之飛躍的發展、無憾表現云、

渾河堤防一部浸水

官民救護可無危險

廿二日清晨、奉天市砂山江北街男產住宅一帶、因渾河增水、堤防一部浸水、陷於急險狀態、奉天市警察局接此報告、立即集合小田副局長以下全局員並大和警察署全員、急赴現場、與該住宅街之在鄉軍人及義勇奉公隊員相協力、誓死行防水作業、一方、撤出浸水家屋之家財、集全力收容避難婦孺、大形活動、對於今後處置、力期萬全、而現在浸水家屋、爲住宅西側十五棟、約一百五十戶、原來前夜來之豪雨、急激增加水量之渾河河水、湧至住宅街南方約三百米地點堤防之奉天市排水用水門、水門牢啓、水由該水門入、附近一帶低地、遂成澤國、住宅地浸水家屋…衆信今後若不降雨可無危險

瀋陽縣署全員 實施勤勞奉仕

瀋陽縣公署、在宮縣長指導下、全員由本月廿二日起至東月十五日、約一月間、實施精神訓練及勤勞奉仕、其工作如左、廿二日、團體訓練於二女高廿三、四日、勸農場除草、

家庭儲蓄奉公的實況（六）

利民惟有儲蓄 官民努力實踐

王市長談

當茲…中…由於官公吏率先實踐、致使一般國民亦能徹底瞭解儲蓄之眞義、對此奉天市長王贊潔氏、談述所感如次、儲蓄之道、非僅報國、且可利民、換言之、不僅對國家方面能貢獻多大之支援、對儲蓄實踐者之本人身上、實有絕大福利、此點不可謂皆之事實、現當我國勠力援助親邦日本大東亞戰爭早完遂期中、凡我國民、更應有根本之覺悟、爲聖戰貢獻、爲政府濟想、爲自身之目前與後世着想、均應實行儲蓄、入於戰時體制下之我國政府、爲實行低物價政策於全體國民之開發、均有待國民一致實行儲蓄時、則政府之低物價政策、不難早日遂行、同時預定開發之各產業資源、亦可迅速着手云、

神道總會結成式 八月五日在京舉行

當必須國家總動員之際、現下家教界不能獨自超然、故爲沿在滿各宗教結成一體之國家目的、政府前曾與各宗派代表協議懇談、嗣將教佛教、回教、朝鮮基督教、基督教已各設立總會、更於地方設置支部、統一信徒、邁出煥然更生之步調、復有神道派、遂行十三宗派大同團結、向國策協力邁進、今政府及宗代表豫定於八月五日於新京會合舉行神道總會結成式、又隨同總會結成、關於南滿地方支部結成、定於本月二十六日、關係者於奉天市參集、遂行協議云、

窮極行詐 被警逮捕

金喜三、現年卅五歲、瀋陽縣蘇家屯人、現住市內朝日區東亞街四段三號、曾充電業局夫役、最近退職賦閒、於月之十五日、冒充查電表、赴大西區隆昌街二段一二六號住戶王寶琳處詐欺兩元、繼至隆昌街二段一四○號院內住戶朱賛春處、以同樣手段、詐欺十元、於廿一日午間、伊正徘徊於大西關大街、被該被害者王寶琳捕週、乃向警所報告、當時逮捕、送交朝日署云、

譚鐵隍氏家屬 節約葬費獻金

奉市闊人、譚鐵隍氏之喪儀、因在非常時下、其家屬深體此旨、力行對節、計節約喪金三百圓、獻充國防獻金、已於廿一日、委託一心東分區、送交城內署辦理手續云、

小偷掏錢包 被刑事逮捕

大和區霞町一番地、孫國棟、四十一歲、河北省曹縣人、昔年充厨夫於商店、後因嗜毒、竟流爲竊賊、於二十二日午前十時許、在大西邊門外三經路、利用群人爭上巴斯車之機會、將關原…

涵養警官精神 實施夏期武道訓練

奉天市警察局、爲使所屬官警涵養武道精神、特利用暑期期中、施行夏期武道訓練（土用稽古）、由即日起、每日午後四時至六時、在本局內道場、逐日施行、參加受訓練者、爲本局及大和、朝日、敷島、鐵西、皇姑、小西各署之日滿系警官、其他瀋陽、北關、大東三署、則在瀋陽署施行、訓練之教師及指導者、爲警察局內武道教師日浦氏、及警尉補國家明、豫定八月二日訓練終了云、

無線電

午前

六、〇〇（新京）國歌 體操（大連）初等日本語講座 遙拜皇宮遙拜
六、三〇（新京）建國体操
七、〇〇（新京）報時、新聞、唱片提琴獨奏與管絃樂一、提琴獨奏、1、『聖母頌』（修貝爾特作曲）2『旋轉曲』（〃）二、管絃樂I、『摩伽耶序曲』（蘇派作曲）2歌劇『丹厚賽祝祭進行曲』（瓦古納作曲）3、歌劇『維耶古林第三幕之前奏曲』（瓦古納作曲）
一一、〇〇（新京）政策時間紙的統制與濟部纖維工業科長楊柳洲
…（奉天）竹板快書五…傳章來稿
〇、三〇（新京）新聞
一、〇〇（奉哈）經濟通訊

午後

六、〇〇兒童時間故事『拾子教主』孝慈
六、二〇（新京）兒童新聞
六、三〇（大連）中等日本語講座高等遊逸
七、〇〇（新京）報時、新聞、告知、夜間節目預告
七、三〇（奉天）家庭時間…利用花卉染色法奉天市立城東女子國民學校教諭
七、五〇（奉天）管絃樂…一、序曲『…』二、『…』三、『西班牙小夜曲』指揮山內武雄
八、一〇（哈爾濱）話劇『…』
八、四〇（新京）新劇…
九、〇〇（大連）相聲『…』于奉明　祿林亭
九、三〇（奉天）評書…
七、…
一〇、〇〇（新、奉）報告、新聞、告知、明日節目
一〇、三〇（哈爾濱）音樂…二大開門…
小舞間 四…

各方洞知我國電力

東亞電力懇談會使命極大

平島滿電副理事歸來談

會自十六日起亘延三日間、在東京東亞會館所舉行之大東亞電力懇談會之義會式及三日總會、所謂代表滿洲而出資金滿轉之滿洲電業局理事長平島敏夫氏、於二十二日抵通、即下榻於大和旅館、一宿後、翌日即歸任矣、而關於懇談會等各該地之電力代表者參集、大東亞電力應如何遂行、已交換種種意見矣、所謂具體的問題、即人事之交流、機械器具之通融及其他技術的事項之成果及資金之週轉方法與滿洲電氣化學工業增資問題及其他等、談述如下、

△大東亞電力懇談會懇談會乃有台灣朝鮮及滿洲華北中華而此乃爲電力調查委員會所應行之對策也、今次之懇談會、所謂滿洲於電氣懇談具有如何重大之使命即日本內地派亦充分認識此乃爲吾等當事者具有非常之意義也、

△資金週轉、第二季事業資金爲五百萬圓得日本大藏當局之許可、決定借予一兩日中、即可擁有矣、依此、各銀行將互行懇談、而對於滿洲之信用、亦逐漸昂揚矣、

△滿洲電氣化學工業增資問題、政府鑑於戰時下所謂炭化鈣電氣化學工業之重要性遂將滿洲電化工業之資本金、由三千萬圓、增至一億圓、此乃以政府爲七電業爲六之比率而出資也、二十八日舉行總會、即行決定、關此、已開始放電之鏡泊湖、松花江、鏡泊湖、吉林水豐堰堤等之水力電氣、如告完成、即更呈大規模之電氣化學工業矣此等水力電氣之完成、非獨對於電氣部門即於其他產業亦予有莫大之明朗、確無疑意之事也、

生保統制規定

準金融統制規定認可

【東京】大藏省、認可生命保險統制會之統制規定、以二十二日令告示之同統制規定、爲準於全國金融統制會之統制規定而制定者、其概要如左、

一、關於資金之吸收及運用之計畫之件、
一、關於有價證券之應募認付又收買等之件、
一、關於資金融通之件、
一、關於保險契約之應募及締結之件、
一、關於保險契約者花紅等…

海運關係代表 啓程赴青

爲謀滿關對華北間海上輸送圓滑、定於本月二十四五日兩日、在青島舉行滿華海事懇談會、而出席該會之我國阿部交通部水運科長水原營口航務局長荷宮交通部技佐關東局長營口海務局長勝野海務局長及雄島交通部技佐航務所…氏均於二十二日啓程赴華、

滿洲鉛鑛增產

滿洲鉛鑛、基於時局之要請、爲謀楊家杖子鑛山鉛鑛之積極的增產、目下進行其設施並選鑛、工塲設施之擴張工事中、爲充當該建設資金、決定增資現在資本金三千萬圓爲五千萬圓、向政府呈請中、頃得認可、故近將徵收增資第一次繳納（四分之一）、並該社之銅精鑛之生產量、最近顯著增加、因此次採鑛並選鑛工塲設施之擴張、豫想一躍倍加、與特殊鑛原料銅之增產、當寄與戰時下日本、頗爲期待、

一圓三角、新船股九十一圓八角、逐告下由、

奉天滿取（後場）

[illegible]	[illegible]	[illegible]	[illegible]	[illegible]

股票行市

場況

本日後場、處於開散場面、並無何等材料、開行時、新東股一百三十四圓二角、鐘紡股一百五十二圓六角、新鐘股一百一圓三角、新船股九十三圓、其後、區區達到飽和點、新東股一百三十四圓四角、鐘紡股一百五十二圓六角、新鐘股一百…

[illegible]	[illegible]	[illegible]	[illegible]	[illegible]

着手編纂牡丹江市史

分科會役員大體決定

【牡丹江】牡丹江市公署乘此建國十周年紀念之期特將牡丹江市史編纂問題列爲紀念事業之一、茲於建國十周年慶典牡丹江市地方委員會中亦提案關於市史編纂事、目下正在積極準備進行編纂、十六日午後二時於市署會議室召開第一回分科會、關於分科會之役員及市史編纂要綱大體決定如左、委嘱「牡丹江市史」編纂之實務、市史之編纂大體預定於本年末完了、茲將分科會之役員開錄於下、

牡丹江市史編纂分科會役員

委員長　秋原務科長

委員　山內秀三郎

仝　大城　正雄

仝　谷　榮　雄

…協和會市本部事務長

…新沼杜鐵商科長

工公會經理…

…

之前牡丹江原名黃花甸子乃吉林省東寧縣之一小村落而已雖然還曾目爲東滿北滿東安縣史上占一頁及東滿政治之一小站為東滿歷史之一小站…

一、編輯方針

本市以滿洲事變爲一大轉期爲滿洲事變之前不過僅一寒村事變之後…

郵票展覽大會

【新京】郵政總局、爲記念建國十周年、擬於七月二十六日起、至八月三日止、在三中井百貨店…

計、乃與滿洲之信協會、建國十周年祝典事務局、本社等後援下、定自七月二十四日起至二十六日止、亘三日間、舉辦慶祝建國十周年郵票展覽會、會場假新京特別市大同大街三中井百貨店、同時於會場內設臨時出張所、並出賣記念郵票用品、茲將其特別陳列品及出品者氏名誌之如左、

（一）滿洲國郵票類十年史
1、郵票、郵政明信片、通信日戳、及其參考照片等
2、「一枚書」及其他自…
（二）日本郵票（包含臺灣朝鮮出品）、吉田一郎出品、「滿校書」完全組
（三）中華民國郵票（包含大清國）…
（四）大東亞共榮圈內各國之郵票（包含已滅亡之國家）
（五）承認我國之國家之郵票、…
（六）此外
1、…
2、滿洲國郵政總局、日本遞信博物館…

公示催告

…於有期日前未爲聲明時即時宣告該證券之無效（一種類）…

康德九年四月八日

…平地方法院審判官　賈裕盤

求租房屋

…

奉天市…九　盛京時報

出兌商號聲明

啓者敝號生意因無意…

代表人　孫鐵章

律師張俊武通告

茲受任本溪市…

…電話四三三二六號

遺失房照作廢

…

聲明父子脫離關係

…

奉天北陵安民一段二〇ノ五

接兌聲明

…

聞

…家母…病…

…謹此訃

…

奉天市 光明電影院 鐘樓南

上海影星劇團最後離滿紀念全員男女二十餘名

傳威康 領導

人間地獄

同時電影 目蓮救母

每日映演特約奉天市劇團話劇大公演 李壽先生編導名劇 夜深沈

上海新片 歡喜冤家

全急募集滿人女工手

…滿洲武田藥品株式會社

淋疾
一服便癒
內服 根割爾
本劑因取一種化學元素，據獨自組成率所製，以使化學劑發揮其最高限度的作用。
即依內服淨至身體深部組織發揮其殺菌協助作用，使淋菌等不堪片刻而完全死滅。
故對淋疾，不論急性慢性，專以內服，皆得完全無缺的治療效果，尤其對於多年難治之慢性淋疾，可見確實而迅速之效。
總之服用最初三日後必現病部之復活膿球淋絲亦皆消失而呈健康之尿。
總行 東京 河原商店

內服 外搽 萬人油

白髮染 白髮紅毛 納言

武雄牌 坦哥德蘭
面粉 胭粉 固形香粉

口腔殺菌 補助消化
哈!! 無論男女老幼口腔糜爛！牙床發炎！
那是胃火上昇、可怕呀！
亂用他藥、不便、難好、
速服仁丹！
含於口中殺菌消炎 吞入肚內服胃敗火
這是本品的特長
仁丹

空之軍神佳話 紙上的懇談會

輝輝煌煌風格絕代 上官戰友同羨豐功

剛毅果敢溫情·木訥之加藤建夫少將 (上)

【東京電】儻視死如歸，並非武人之全部精神也，其爲人，其風格，平日之鍊武，長年之努力，此等全部集積，更使武人價値，光焰萬丈，若夫在緬甸大空化爲英靈之加藤建夫少將，被謳歌爲「空之軍神」，實即在此，茲其尚敵方也，剛毅果敢，其向己方也，厚情木訥，日夜練武，磨文，毫不稍怠，在家庭爲慈愛之父，情愛之夫，對於雙親，則爲無二之孝子，誠帝國軍人之龜鑑，今加藤少將之上官舊師同僚戰友等，盼及日本軍神加藤，追慕軍神之軍神，愛以紙上座談會形式介紹之。

物心如一空之至寶 加藤少將上官 德川中將說

彼乃陸軍航空至寶，今竟喪失，甚爲遺憾，加藤之前無加藤，加藤之後無加藤，此感殊深，加藤以空中御奉公爲自己唯一之天職，眼中未有榮達，惟有精勵奉公，樹立偉勳，化爲空中忠魂，彼之偉業，確信爲後輩一同難得之龜鑑，加藤與余之交涉，大正十五年，以所澤飛行學校時代校長與學生關係，昭和十二年七月，中國事變勃發後，即以余之部下出征，迄三年歸還，而彼之性格，剛毅果斷，明朗溫厚，持身頗謹嚴，即命以無理之任，務加藤亦未曾一度反駁，率先遵從命，平安果決其困難任務，決非自誇，且誠樂聽他人之言，有可採取者必立即採取之，彼愛部下，有如己子，起居言動之中，充滿慈愛，上下信望，非常溫厚，練達超人一倍頭腦明晰，令人可驚，士官學校，亦以優秀成績卒業，所澤陸軍飛行學校，亦優等卒業，蒙恩賜之時計，眞達心技一體之妙，爲吾人所遠不及者，尤其空中指揮，戰鬪法技能，在部隊內爲最優秀，在果斷中，極形綿密周到，亦教育技能，亦率先當事，鬪志旺盛，人格技倆相俟，使部下悅服，敬之如神如親，從而加藤部隊偉力，作最高度發揮，所謂勇將之下無弱卒，於任何戰鬪，亦常超群之功，空中戰鬪既終，當其歸還，部下機數，雖乎不缺一機，在範圍內集結，某時自己曾往搜之，與旅順港閉塞時杉野兵曹長之姿之廣瀨中佐同樣精神，若部下失一機則全然無擊滅敵務利之喜，全機無事歸還方爲勝利，只一機未歸亦不呼萬歲，而失一機部下，則報告亦含淚謂「陛下之赤子喪失，洵爲痛歎」，對於敵機擊墜等，似不成問題，且其戰鬪報告非常正確，吐煙沒於雲中者，不算入擊墜數，關於部下之士氣昂揚，大加留意，即於戰鬪閒散時，遂行猛訓練，而於各自機體印有擊墜數，更於冬季實滑冰且春夏實野球，具與部下同樂，努力培養戰力，努極力部下居住之分離，有時部隊長之宿舍與兵員之宿舍必須分別，然加藤部下同住一處遂無宿舍之別，重慶軍非常恐懼加藤部隊，小冊子亦源源而書，並對部下訓以「空中勤務者因不殘屍故對於遺髮或指甲留意不知何時戰死」加藤部隊長終亦捐軀躬行部下之訓，加藤部隊長爲戰隊長，因部下中隊長以下多戰死，乃自亦於此戰場捐軀，與部下相會，此以爲預懷之悲壯決意，頗與乃木將軍有名詩「有何顏容見父老」具同一心境。

現存東旭川村之加藤少將誕生家

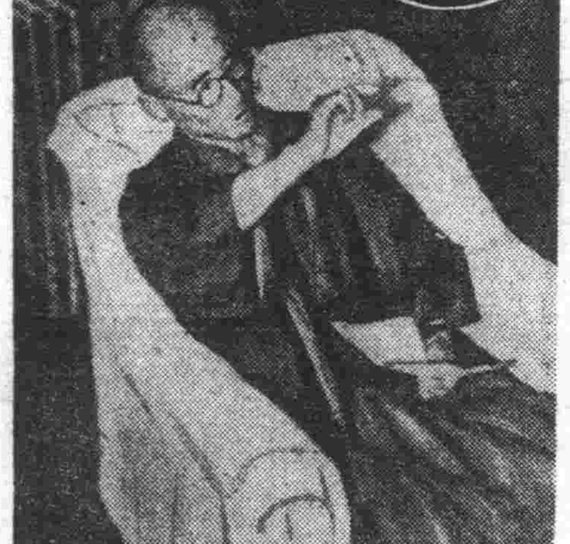

【寫眞】即爲談話中之川德好敏中將（圓內）即爲加藤建夫少將

正確尊貴報告戰功 小川小二郎部隊長談

爆擊歸來，先問我等之安否，謂「重爆部隊無恙乎?」，在攻擊與加時於敵之對空砲火熾烈中，我等敢然以低空進入爆擊，擊碎飛行機，格納庫如垂手即得，是日歸抵基地，仍如平時謂「重爆隊無恙乎?」，今日雖戰果頗佳，然雖高射砲方法似尚少，如是等頗留心協同部隊之事，彼爲香敵機擊墮極嚴格方戰爆聯合爆擊新嘉坡之二十一日，我重爆機比翼堂進攻，臨新嘉坡悠悠旋回移於爆擊時，雲間忽現敵戰鬪機斯匹特弗爾三機，向我襲來，且敵示有狂暴戰鬪意識而呈不容逡前之勢，是時加藤部隊之戰鬪機忽三機現於雲間，隨於余眼前，擊墜二機，是日歸還基地，余立即拍謝電擊墜二機，惟加藤隊長只謂一機擊墜，蓋一機落姿勢失於雲中者，加藤隊長寫爲不確實。

壯士征長志在 遠藤少將談

加藤乃一偉男子，落下傘部隊之巴林班挺身之前二月六、七、八日三日間，敵機擊滅戰，六十敵機受擊，還續落下傘部隊出動之豫定，因某種關係延期，故盼予以九日休養而命其「休息」，然彼申請謂『休息則不能擁護戰鬪機，請歸還在〇〇活躍之重爆飛行團』，余感激協同部隊之武士道精神，乃許以可，

戰鬪精神不死 青木隊長談

接得加藤少將戰死之報瞬間，余不覺發曰「完了」，余開戰當初輸送船團援護，然加藤部隊更比我等困苦，即日浸透加藤部隊全部，加藤部隊於何戰場，亦當其，殊勳第一，彼乃負起次代之我陸軍飛行戰鬪隊之人，故人之逝去，困難頗色，以爲自己當然應出動者，該少將之崇高精神，實爲我航空部隊之大損失，我等體解加藤部隊長之精神，故有築成其次戰鬪隊之覺悟。

綿密果敢之武人 東條陸相談

本人任航空總監當時，加藤君任副官，性情非常溫厚豪爽，與之交言，極感愉快，而工作極密周到，凡有所命，均在期日以前提出，因之，曾無一度翻轉，若出而戰鬪，則勇猛果敢燃起攻擊精神，眞軍人龜鑑之人物，失此人物，洵不勝遺憾之至。

建國之魂協和會殉職者列傳 (一)

懷壯志力疾報國 遭匪刼宣撫殉職

流光似箭，轉瞬間，吾國建國已十周年矣，觀夫內政修明，外交確定，舉四千萬國民盡沐和風樂雨中，熙熙皞皞載頌載歌，實有不勝欣快者，然憶及國家肇建之初甫創協和政治，日滿志士，爲建國工作而呼號奔走，是時治安紊亂，賊匪橫行，更有多數奸狡，嫉視新興國家，鼠竊宵小，到處爲害，故而日滿志士遭受殺害，光榮殉職者爲數極夥，是殊感先賢創業之維艱，令人檢然嘆息，今者國運隆昌，東亞復興，協和會之創建，亦滿十年，故於今日思之，殉職志士精神之偉大，直可彌留漢，是雖血泣黃沙，而壯志長存，身軀捐殞，獨得英名永在，黃泉之下，盡可含笑矣，今特列出殉職志士之英名與遭遇，使國人卒讀之，共起仰懷追慕之感，雖非比於刻石立傳，然亦可傳誦英名，萬世弗替焉。

呂維新氏

呂維清氏字予泉生於大清光緒二十年，山東黃縣人也，幼聰慧，年十三就學於海參威之俄校，故擅長俄之言文，及長乃於西比利亞地方，從事金礦之經營，不久遂成鉅富，後卜居黑河，娶西本松野女史爲妻，夫妻遂又共經松野商店，時呂氏年正二十二歲也，其後因採掘新礦之資金缺乏，不得已乃向各方奔走，企圖外資完成金礦事業，終被事所資者，乃藉奉事謀，以資雙逢，呂氏正欲乘...

呂氏爲人勇敢，素以正義自持，故當新國肇建時，乃毅然參加協和會之北滿宣撫工作，斯時也，呂氏適身抱重恙，然爲達成個人愛鄉愛土之宿願，故竟將病苦置之度外，決然踏上壯途，呂氏常語人曰，『大丈夫爲國盡力，何懼之有？』由此一語即可窺知氏無畏之精神，與夫沖天之壯志矣。

大同元年五月十九日正午，呂氏與同志共搭一船，沿松花江直下，中途忽遭匪襲，時呂氏正側臥船艙，詎一彈...

十周年奉祝馬事大會 流鏑馬選士決定

【八代】滿洲國建國十周年紀念奉祝馬事大會，決在八月上旬，起在新京舉行，屆時爲發揚日本武道精神，流鏑馬之選士，由八代市來之藩士之後，二十四日頃渡滿，日本流鏑馬，乃自八代公之家臣，時代之流鏑射傳統，現在只剩細川流，小笠原流，武田流三派，該三派各三名計九名之選士奉仕於此，而後於本年六月實施奉納馬事而受神技天覽之光榮云。

以電波致慶祝 特輯放送節目

本月廿五日爲協和會創立十周年紀念日，屆時全國各地均有盛大之慶祝紀念日，新京中央放送局，於當日亦特定特輯節目，以示慶祝，除午前十一時在慶祝會場內行實況放送外，午後自七時半起，定名爲協和會創立紀念日之夕，開始各種紀念放送(協和歌)七時四十分起至八時止爲新京東京南京、北京、四京間交驩會、協和會大政翼贊會、大民會新民會四會之首腦者爲中心，而由協和會之創立與今後之使命，有所進懷與精神的講演，對協和會之創立與建設，而由劇團以『一心之意』，最後由九時起爲新京文藝話劇團出演劇名爲民族之合唱。

交換船廿日抵洛港

【洛林科馬桂斯廿一日電】搭載濱野村來栖兩大使以下美領日僑避難民交換船克利普雷倫號，二十日上午十一時，駛進了洛林科馬桂斯港，碇泊四小時後，下午三時，抵達碼頭，一同頗爲精神煥發，平安的終了豫定之第一行程，盟邦德意泰國的領事，早爭待着候訪野村來栖兩大使，兩大使之感激，實超出想像外，後刻，野村大使，代表一同，訪問領事館，有所答禮，第一日除大使以外，一行人全部於船內，但似許可其登陸，惟靜待由日本開來之交換船淺間丸及孔第柏迪號到來耳，因該兩船於二十二日入港，一同均翹首盼待，該船到來，彼此即可行交換，雖已一個月，將搭乘懷念之日本船矣，二十四日，在德意外交官共同，野村、來栖、古財大使等，於廿四日之公式歡迎會之外，廿日夜，臨席德意兩領事之非公式晚餐會云。

洛林科馬桂斯解說

葡領東非莫三比克之洛林科馬桂斯爲葡萄牙非洲之最良港，亦爲葡領殖民地中最重要之地也，於一五〇二年，被巴斯克達伽瑪發見之後，於一五四四年，自開拓者洛林科馬桂斯始，即爲殖民地矣，一七八一年，設置總督府，以後即爲葡國政府之直轄管理，人口約有四萬七千，其中歐洲人有一萬一千，其餘乃爲原住民與印度人，中國人等，市街有歐洲非洲及東洋之狀態，相互混合，極爲美麗，氣候溫暖每年平均爲七六。

風箭

△東洋唯一的日本茨城縣日立鑛山的煙囪，乃是有名的，今年本月十五日，又遂行了煙囪的掃除，所謂煤塵已經突破一萬噸，而在此煤塵中含有金屬粒子很多，△所以拿到製鍊所去分析去，而由於分析的結果，據說總量約有一萬九百五十噸，概算之就能有十八萬元的純金，從煤塵裡就能得十八萬元，不愧爲東洋唯一的大礦山，那麼滿洲的煤塵亦不少，怎樣沒有這個東西？

都市面目的蛻變 今昔觀

新京 (上)

一、舊話重提

不論誰來到我們國都的大新京，到處都會給你一個新興宏偉的印象，而再找不出從前長春時代荒涼凉落的痕跡了，提起長春來，他是遠自遼代就有了的鄉邑，但是所謂鄉邑，正是在廣漠無邊的平原上集聚了一些人民，而不是興榮繁華的，在滿朝勃興之前，慣扶餘、靺鞨、勃海、契丹、女眞、蒙古，還許多的北方民族都曾佔據在長春一帶，而高勾麗時代曾用長春當過北部邊境，元代把他劃入開元路。

明朝 又指爲兀良哈部的地方，及至清朝勃起，一統中國，長春便變爲滿洲發祥地，所以也就禁止漢人隨便來移殖了，然而那禁止的命令祇保存了一個小時間，而後漢民族陸續的向伊通河沿岸移住，清廷於是也採取放墾的政策，派人管理，在嘉慶年間就曾在現在新京城裡南方新立屯附近開設了長春廳，長春城郭於光年間……

歷史悠久清朝發祥重地

我國奠都面目一新

建國十周年市政躍進堪驚

路南部歸滿鐵會社接收，於是就以長春做爲終點，長春便進一層的得到發展，像那時的附屬地一帶都具有都市壯美的樣子，而以後商埠地(也就是所謂的城裡一帶)也逐步謀發展，長春便因之無關繁榮起來。

那時的長春是以一個經濟都市，在全滿裡出露頭角，不祇是特產物和木材的集散市場，更因爲這裡是出產與集散大豆最多的地方，所以有大豆之都的稱號，然而自從受到歐洲大戰偃凝如的農業恐慌的影響，又由於東北軍閥爲了驕奢淫逸，以致長春的長春

治安 紊亂，這一個城，便敗落衰退下去了，甚至於頻於破產的狀態，提起這話眞不禁令人懷疑

都曾佔據在長春一帶，而高勾麗時代曾用長春當過北部邊境……城裡的周圍有二十里，開了六座城門，東門叫崇德，西門叫聚寶，南門叫全安，北門叫永興，西南門叫永安，西北門叫乾佑，後來在六門之外又開了東南東北和一個馬號門，便成了九門，這些早再找不出痕跡，祇是空留

二、今昔之感

滿洲事變震動了整個的世界，在東亞的一角又出現了一個嶄新的王道國家，輝煌的燦爛的向四方射出樂土的光芒，而昔日荒凉零落的長春，也就另以一種新姿態向世界誇耀了，

記得是大同元年四月一日國務院以佈告公佈滿洲國奠都長春，更命名爲新京，於是就在新興滿洲國的組成和發展下，新京就走入新建設新發展的命運，而一改往昔經濟都市爲政治都市，擔當全般市行政的官廳叫市政公署，擔當警察行政的叫首都警察廳，因而對於市政和都邑計畫，那都依照大而新穎的理想開始建設在國務總理大臣直屬之下，設置國都建設局，以政府的特別會計，作爲建設大規模國都的經費，於是數路

築模 興建近代都市所必備的公共施設，祇消幾年的工夫，平坦光滑的柏油路，豪華雄壯的樓房便一一出現在目前而具有了近代都市的眉目

康德三年一月接收了北滿特別地區的寬城子，同年的七月，伴同治外法權撤廢，日本人居留民會，朝鮮人民會的課稅產業，金融關係的行政權，就移讓給市署，當康德四年十月改正市制，首都躍進而爲全國唯一的特別市，而特別市的行政區域也加以擴張，那就是將長春双陽兩縣的一部分，也併入新京特別市內，是直到康德四年十二月一日的時候，根據治外法權撤廢的條約，所有附屬地的行政權，便都移交給滿洲國的各級政府，而新京特別市的行政權也就爲之一元化了，

國都建設局懷着偉大的抱負和希望以極度刻苦奮鬥的精神，爲國都的建設而努力，從大同元年三月到康德四年十二月，是

國都 建設的第一期，統計概算必要建設經費，共耗去四千萬元，其中最大的成功便是道路建設，首先設定大同廣場，是全首都的中心，又以安民廣場做政治的中心，南嶺廣場做文教的中心，更地南新京做爲交通中心，逐依次本諸各中心的所在，國政治經濟文化交通各部門的發展，統計在第一期建設裡祇算修築道路的總面積，是五百六十萬五千八百八十五平方米，總延長是三十一萬一千八百九十一米，這數字的確不能算得微小，

在長春的時代常苦着水慌所以當國都建設的同時就極力從事上水道的修建，經過幾度探求的結果發現深入地下一百米，有一很大的地下水層，大同元年九月就在大同公園裡，開始鑿井，卅個深井，井的湧水能力也很不錯，不過國都是初以容五十萬住民爲目標所樹的水源地需要不斷擴用，就積極以三百萬元的工費，歷經二年的工事終於完成合理完善的

淨月 潭貯水池至於下水道也逐步

建設 來那貫是一管一管的……在建國十周年的今天看國都的各方面，都會給你一個新興的感覺，絲毫再也不會找到昔日的面容了，新京之卷未完

都市面目的蛻變 今昔觀

國都的道路大馬路

樂眠 臭虫全滅藥粉 「井上牌」 各藥房出售 井上壽保堂

奉天省許可記 外埠函購不加郵費 信內付款 務須掛號
一切脺腫水臌氣臌單腹脹等症均有特效
脺腫臌藥 安全消臌散
每盒九付 國幣四圓 加料每盒國幣七圓
總經售處 奉天大東門裡路北至仁堂藥局
漢醫 王景泉 謹啟

パピリオクレーム 拍必麗 雪花膏
B1
A 用普通乾性雪花膏者用
B 乾性肌膚者用 (男子用亦可)
C 塗於白粉下能使化粧耐久

性美膏
……木村商行

調經育生丸
……玉德堂藥店

羊癇瘋癲狂病
賽湧泉下奶藥
欣榮堂厚記

可怕的肺病合理的養法
人參秋梨 總銷處 謹啓

視力最要保護
人身如缺乏維他命A即覺兩目乾燥，視力模糊，不但易患眼病赤眼爛眼甚至完全失明。應每日進服兩粒哈利巴非但可以避免一切目疾，且可營養銳利目光，並能增加體內的抵抗力量以預防疾病及肺療。
奉天市青葉町十一番 田邊藥品株式會社 電話(3)六五三四番
哈利巴

美術印鐵 機械製罐
顏料罐 化粧品罐 藥罐 瓶蓋以及諸般雜罐
奉天大北街四段一九〇號電話四一三八四六番
瀋陽印鐵製罐廠
大連尾上町一二八番地電話暫呼三二三六六番
盛德製罐廠生記

ウテナ バニシングクリーム
嫵媚娜雪花膏
妳的肌膚在夏天裡 務使其有爽快的感觸及美麗而滑潤
洗臉後、入浴後、防止日曬、化粧下用

科學雜俎

旅行時的防諜（一）

學儀

敵國的諜報是怎麼一種工作呢，他們散播是合法的組織網。當普通人想這算不了什麼格別國家的秘密，就像普通隨便閒談，寫什麼啦，任意拋棄東西等，他們在可能範圍內盡量的蒐集搜羅這些碎物，在這裡面就能得到必要的情報。

例如船中的旅客在閒談中『最近○○及○○感到極度不足的困難，從此以後我們的生活該怎麼辦呢？』這是隨便的說出去一句話，若叫敵國的好細聽着，從各方面綜合諜報『啊，○○現在確實是○○及○○等物質已告極度的不足了而禁止輸出必要的物質，又於戰時下應該略破壞此等物資生產的施設了』。

又在火車裡的旅行者說『○○將某某招集當兵去了』『我的朋友誰肥到那兒當兵去了』等談話中的個個事實有莫大的關係『那兒的誰叫那一個師團（或部隊）招集去了』等些言談者從全國多多的蒐集起來，現在○○那個師團及那個師團共計多少個師團及其動員，立刻就可以知道。一人用不着向全國各地走去搜集情報，就拿合法及不合法的，物就能與高采烈的將情報收到手裡。

落花（步賓松客原韻）

（瀲玉）

飛觴醉月幾蹁躚，舞向瀟蓮總黯然。夜雨蕭殘開著地，春風吹起簇冲天。青燈寂寞愁今日，明鏡依稀認昔年。真濕來朝應亂卜，濃香一寸掬纖堅。

花開花落不曾休，詠得詩人恐白頭。直到色香無處覓，猶多詒悲世間留。紛紅陵紫皆前業，入閣窺簾沒有由。底事自憐憔悴甚，翩翩或許達嵩邱。

談話室

有句惟期風雨驚，詩成轉自美痴情。三春麗債千鈞重，百歲繁華一羽輕。昨夜夢回芳草地，今朝人道錦官城。問君何以稱名士，已落[illegible]

歛袖使首恨匆匆，欲別園林拜木公。[illegible]蝶，可堪玉雪艷春蟲。假依正好參三昧，寂滅何須問六通。最是午眠初醒足，時聞香氣入房櫳。

文章祇莫太矜持，橡酒重逢會有期。悵恨湖山鸞泊日，變遷歲月再來時。風姨如虎威千種，御使何人號四卦。預買洪飛疆外路，春江月夜更傳誰。

流汗是無奈，人生也是無奈，然而無奈裡，常有好的生活。

與其把精神金錢都白耗了，何若令他得一點有益家國社會的小小建設爲發正因爲不專心所以一事無成所以永不興奮。

陰晴與氣象變化

前日所談，陰晴與氣象變化，曾說及雲之變化，茲謹就觀所見的高低氣壓的預測如次。

一、『星光閃鑠不息，必是雨兆』在空氣層平靜的時候，星光並不搖動，但是空氣層中如果有了不連續面，那麼星光通過密度不同的空氣層時，光線即被屈折，於是我見的星光便覺閃爍不定了。空氣層中既有這樣的氣流狀態，即可知道低氣壓已在目前，無論如何天氣必將急變。

二、『朝霧濃厚此日必快晴』這句話，也是可以信任的。因為在夜中凝結的水蒸氣，被日光照晒變化生霧，要朝霧厚，必須日射強烈，如早上日光不強，便不能造成濃霧。因此早晨發現濃霧時，即可知道今天的日射頗強，日射既強，當然是快晴的氣候了。

三、露積得頗多的朝晨，也能預測當日的天氣是快晴的。因爲如果這天是陰天或是天氣惡劣，那麼這天的早晨決不能結露。（待續）

普陀山

（曾）

普陀山在浙江舟山島的東面，南北長約七千米，東西最寬的地方約四千米，的一座南北狹長的小島，若打上海杭州前去則路程是約一百五十海里，從鎮海寧波那面去，則需約一天航程。

三百寺院

乘船到達的時候將船靠近那稱為短姑道頭的突堤，踏上岸去第一步就不由得令人感到『我身已在佛國』了。在那小礁對面南天門一帶的靜謐，形成了一幅的美麗的畫的。點綴在那草野，在土坡，在田園，各處的白壁之堂宇全都是佛寺，各寺外的牆上都有大書着寺名，一看到這壁上的大字，便立即曉得那是個什麼寺。可是和日本的佛寺的氣派，頗有些離異之點，因此亦頗令人生出了奇異之感。據說全島有三百的寺院。

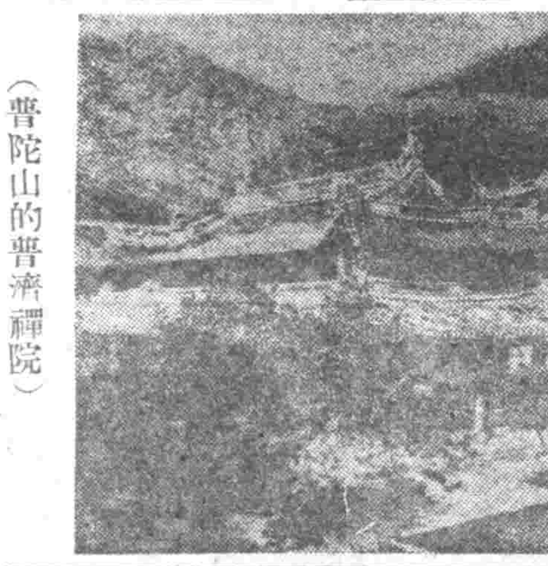

（普陀山的普濟禪院）

普濟寺千餘年來之傳說

與慧鍔禪師的遺蹟

（上）　渭水學人

『步步蓮花』

朝拜路有鋪着寬約六尺的花崗岩是一條鋪得極平坦的道路，在每隔二十步的地方有彫刻着蓮華之畫形，所謂『步步蓮華之感』，當是指而此說的吧。

在埠頭的附近，有一個迎善男善女的牌門，在揭匾上寫着『慈航普渡』四個大字，縱進門里一看，裡面的揭圖是寫着『福海無涯』此文之意實已說得透澈而有餘呢。

慧鍔的開基

自日本僧慧鍔開基以來，歷過了一千餘年，爲中國四大名山的第一個，成爲中國人信仰的中心。在四百餘州的民衆裡，已扶植着根深蒂固，拔不出的憧憬，遍滿着清淨而且莊嚴的這所普陀淨土，本來是朝夕可以聽到那哀婉響亮的讚歌，可以見到那接踵來朝拜的善男信女。可是，今日的情景是怎樣凋零不堪，令人慨歎不止。

在山坡地帶看不到有雜木，想必是濫伐的結果，可是在寺院的近處，有多株不知其樹齡有幾百年的大楠樹，處處多亭亭地，高冲房屋雄偉非凡，在那大堂，伽藍的丹青，添上不少的風致。

如金沙平舖

走過那以有趣的文字寫着白華庵的古寺，到了一所不大高的坡地，那裡正是鐫上盡處，有一個陳舊的牌門立着匾額是『回頭普海』，從這里，島嶼齊附近島上東面的景觀，但是美不勝言，宛如令人懷想到日本瀨戶內海的仙醉島附近之風光，或從嚴島彌山頂上眺望的氣象，雖不能稱為白砂青松之美，但那黃色的砂濱如上佈置着重疊的奇岩之美觀，確是具有令人難捨的景趣，有些墨客對此以『金沙平舖』之文字來形容，就是描寫相當確實。

隱秘了盛況

無數的民船張開船篷順風地斜進，這確是彿着中國特有的情緒之美。露出於朝拜路傍之巖石，是無一個不刻着文字的，這是證明了幾百年的歷史，雖是無從可知，但可是其圓滿的筆致有的已被青苔掩蔽以及一部份已呈示着磨滅痕跡，有的或被泥土埋沒，這令人看來要懷念起往時的盛藥情況，與今日快悒的景象相較，實令人心痛不堪了。

村上的求法

我們到達普濟寺，日本僧村上氏獨當全堂的僧衆出來迎見，在這異鄉的天地並且交通不方便的絕海之孤島，將其求法修禪的心志以及實佈皇道的大精神藏於自己於信念的生活，始終的村上氏，自捧持明治神宮的御神符渡來此小島以來已經有半年的歲月了。由村上氏偕兩三個從役僧的禪僧領導以敬虔的心念參拜了全堂，因爲對於佛教我是門外漢，所以當到於安置在院內的佛像及其他，我是不能一一加以詳細地述說並且這裏我想亦無必要，所以現在只簡單地略說一說吧。

·珍貴的椰子樹·

棕櫚之屬，以椰子樹爲最有用，其果用以供給熱帶上數國之民，非特可當爲食物，且可當爲乳之一種而飲焉。果中之仁內富有油，而其堅殼又可造成杯匙碗盞及各種有用之具，其乾葉則用以蓋房屋，並可製成籃及蓆等而幼嫩之花蕊及芽，亦可當蔬菜而食用。而長大之樹幹，則甚堅實放美麗之亮光，用以制各種之應用，而此樹最有用之一部分，則爲果皮之最外一層，此皮可製成椰子蓆，爲用最廣，可覆蓋石地板上，或用以爲門口之蓆。（西人之房屋內，門口必有一蓆，以便將鞋底之塵泥拭擦乾淨，然後入室。）而其根亦甚有用，故此樹眞一奇怪之樹，無一部分而可爲人所廢棄者矣。

北洋雜寫

阿拉斯加夜話（三）

（姚怡遠）

追逐水草而居的遊牧民

在北太平洋沿岸居住的土著民或俄國人的混血種也不在少數。

像埃斯基摩族，就住在阿拉斯加地方，差不多都混着俄羅斯人的血液，愛斯基摩人種，可別為以下數種，埃斯基摩族，卡利牙克族，愛斯基摩族，柴柯茄族，通古斯族等，同種族的通古斯族，因為混血的關係，也分成許多種，此外和美國人的血液裡，也是含有蕭美利堅人的血液，卡利牙克族，是住在面向白林海峽的海岸克南州，和蘇聯的接觸，最爲密切，他們追逐水草而遷居，他們的住宅名叫『柔爾伊他』，是用海豹皮造成功的幕舍，除多季居住在幕舍內，此外他們常過着遊牧生活的，有訪問者來時，他們僅在『柔爾伊他』內，露出臉部，和訪問者談話，多季穿的衣服，當然是用毛皮製的，但是近來美國文化的侵入，於是他們也開始住著洋式建築的家屋，穿著布做的衣服，然而在腹地，仍舊渡着原始人的生活，所食以海豹，魚，鯨魚等爲主要食物，但在近來也吃麥粉製品和紅茶了。

溫順而被騙的原住民們

在從前他們是很勇猛的，當俄國人來到阿拉斯加和烏那克島的時候，住民們會起來抨擊他們，然而住民們見刃下的俄國人，實不勝數，一七六二年，有抵達阿利烏特島的俄國毛皮船五艘，船中的乘員也完全被殺死，再有伊恰普吞斯，哈巴羅陸的俄國人，也曾被殺，直到現在這處海濱仍被稱為『殺人之濱』，因此勇猛的俄國船長索羅維耶夫，曾經率領着狩獵隊實行討伐，於是島民慘被殺戮，他們不論到什麼島，只要遇着島人，不分男女老幼，就立刻殺死，這種慘無人道的殺人方法，使島民們永遠懼着索羅維耶夫的名字，提起索羅維耶夫的魔，現在仍舊會使他們感到十二分的驚懼。

原住民們的性格，從這時起，已完全約變了，他們已失去了明朗而快活的本性，和果敢而勇猛的鬥爭心，他們變得衰弱了。（未完）

爪·哇·素·描（續）

南洋進軍譜（五）

我們參加了東部爪哇的攻略戰，從拱拉漢坤方上陸後，即以電光石火之勢[illegible]攻下敵本據之蘇拉巴亞地方，七日間行程四百公里，途中修理被破壞之橋梁約需三日，如是每日之行程平均在百公里。全軍無一人步行者，完全是機械化之快速部隊[illegible]而先行之尖兵隊，總是尾隨於敵之後方向前[illegible]了各處的橋梁戰是之故，敵人置於橋脚下之火藥[illegible]而且軍卻無足先渡了，敵等是如何的富有謙讓之心啊，而[illegible]而所惜賣之石油今則完全傷失，無今自昔，此感何若何？

於本次作戰爲確保橋梁而奮鬪之尖兵[illegible]以三台之輕戰車與福嶽軍隊之二百輛載重汽車[illegible]三台因此更確定了吾等必勝信念[illegible]有敵人設置之阻碍戰車前進之[illegible]能使其功能一毫，乃試用兩輛之戰戰車[illegible]至此我們乃衝入敵陣中與敵肉搏，而[illegible]

（六）

[illegible]

分野

（七）

[illegible]

（八）

[illegible]『荷蘭人之長於安逸』[illegible]

（完）

續瘍科秘錄

·本間和卿口授　[illegible]

（五十六）　安亨淨

痙病

[illegible]

「青樓」「勾欄」考

今言『青樓』『勾欄』，殆專指妓院，不知此乃沿用之誤也。齊書云，『武帝與光樓上施青漆，謂之青樓』是青樓指帝王之居也。古樂府曰，『大路起青樓』，曹植詩『青樓臨大路高門結重關』，駱賓王詩，『大道青樓十二重』，是青樓指顯貴之居也。自梁劉邈有『倡女不勝愁，結束下青樓』之句，爲青樓稱妓館之始。今『青樓』成妓館之專用詞矣。

『勾欄』之來源甚古，甘澤謠辨云，漢有顧成廟，設勾欄以扶老人，非教坊也。教坊之稱，始於明皇。因女妓不可隸太常，故別立教坊，王建宮詞李長吉館娃歌俱俾用勾欄爲宮禁華飾自蓑山娼家詩，有勵輕喜重金勾欄之詞，而勾欄遂混入妓家，元明二代，勾欄爲小型劇場，演戲者大半妓女出入其中，正言謂云，『雜劇俳優所扮者謂之娼戲，故曰勾欄』子昂趙先生曰，良家子弟所扮雜劇，謂之行家生活，娼優所扮者，謂之戾家把戲，良人貴其恥，故扮者寡，今少矣，反以娼優所扮者謂之行家，失之遠矣，由此又可知勾欄初爲戲場，後有妓女出入，因與妓院混稱之矣。（趙智三）

豫園志異

（陶明濬）

[illegible]

滴點

[illegible]

清血解毒！　神力　毒必靈　驅梅劑

頭重如覆鐵鉢，頭疼坐臥不寧，耳鳴肩痠，便秘暈眩，以及血壓過高，常感疲乏，苦痛不堪言狀，具有此種病狀者，十有八九係由梅毒菌作祟，倘不及早根治，惡化，後患實難設想……

在此環境的諸君，請速服用『毒必靈』保有藥到病除之功，起死回生之力，只由內服便可達到迅速治療的目的，一試便知！服用本品『毒必靈』當日即可顯見奇效，立刻通便解除一切痛苦，所有體內的毒素及老廢物，隨同大便，淘淘的排出，其神効令人咋舌，其快速立竿見影，頭腦明朗，精神清爽，夜得甜蜜的酣睡，三日繼續服用，頭腦明朗，偏體輕鬆，二血壓自然降下，卓効驚人，實感不可思議！

（滿洲定價國幣五角）　各大藥房皆有出售

大阪市東區南久太郎町　竹村製劑廠出品

胃腸營養　若素

夏天與結核

結核在夏天是最危險不過的，若想治療地，非按以下三步驟不可，第一就是先殲滅肺菌，第二要調整胃腸，第三要進以相當營養，按這三步去治必定痊癒

最完善的療法

所說的完善療法就是服用若素因爲若素的成分裡，有專殲滅肺菌的，也有專調整胃腸的，至於營養方面，任何營養成分都有，所以患者服之，不但能藥到病除恢復原狀　身體且可因此而益健

適應症　胃腸諸症　未老先衰　小兒虛弱　產前產後　肺結核

包裝　粉末九〇瓦·二七〇瓦　錠劑三百錠·一千錠

奉天·若素製藥株式會社

紅白痢疾吐瀉霍乱靈藥　阿陀斯

痢瀉祟人，痛苦難堪，服用本品，清腸止痢，速復康泰，

主治効能

◎一般痢瀉
◎紅白痢疾
◎阿米巴赤痢
◎腸加答兒
◎腸傷寒
◎急性霍亂
◎中毒性腸病全般

大阪·東京·上海　株式會社　藤澤友吉商店

奉天·大連·天津　株式會社　滿洲藤澤友吉商店

A5

不老長生　阿利砂仁

ORYZANIN

本劑係鈴木梅太郎博士所發見乃爲維他命B之世界的始祖也對其製造，皆經嚴密的生物學的試驗，素常以効力之一定爲其主旨，故永無減退効力等弊如今爲維他命B劑中之標準品於其缺之諸症治療界，博取絕大實用也。

〔主治〕對治肺結核，肋膜炎風濕，脚氣，姙娠產褥授乳期疲倦衰弱等，使受偉効。

三共株式會社　本社東京市日本橋區室町
滿洲三共株式會社　本社奉天市平安町　出張所大連市台山町四一〇〇

純良藥品之三共 SANKYO 註冊商標

強精補腎丸

[illegible]

各埠均售

關東大藥房

舒肝健胃丸　良藥　胃病

[illegible]

眼科普光丸　專治各種眼病

主治　[illegible]

定價　每封八元外埠函購由郵局掛號匯款即寄　服法詳細附有說明書

奉天市小西邊門外市署路南老爺廟內　林軒醫室獨家經售

應時服料齊備　新奇物品豐富　歡迎惠顧

大連市新大街　永裕

電話　三三一六九　一四八七七　[illegible]

診療　產科　大西醫院

內外科，性病科，其他電氣，太陽燈，超短波，各科治療戒除各種麻醉藥慢性中毒負責斷癮

院址　奉天市大和區[illegible]
電話　[illegible]

院長　樂德軒
助產士　孫靜波

病室完備·入院便方

肺病吐血　其效迅速　益壽丹

肺癆病不難治　益壽丹非奇葯

[illegible]

定價每盒十二付國幣七元　外埠函購加郵四角

奉天市小北城門外西頭電車路道北　發賣本舖國瑞葯店

如蒙惠顧請先匯款

專售高尚鐘表眼鏡　青年表行

奉天城內鼓樓北路

598